第八千八百四十二號 （第三種郵便物認可） （土曜日） THE KEIJO NIPPO 昭和七年七月九日 [皇紀二千五百九十二年]
京城日報 夕刊 七月八日（金）

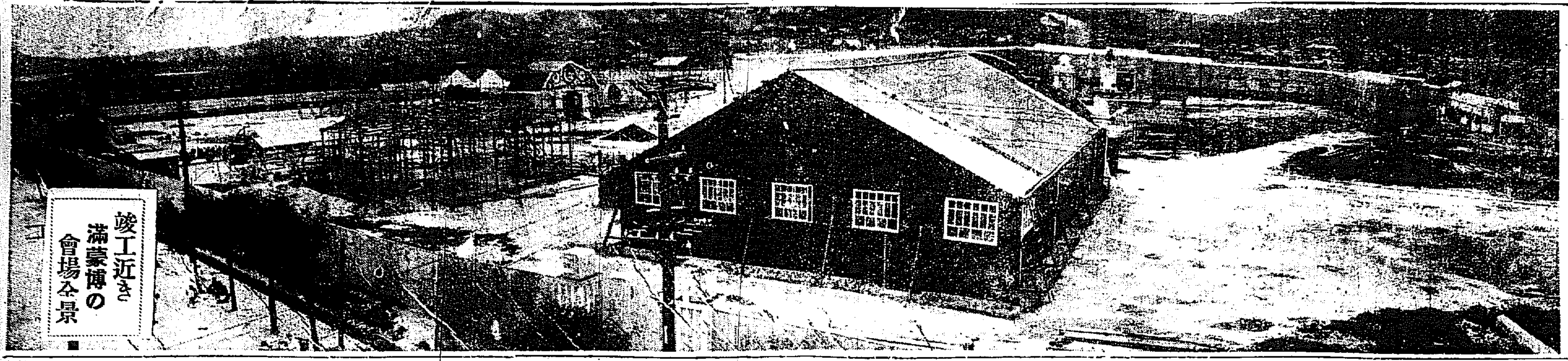
竣工近き滿蒙博の會場全景

モスコー政府が太平洋政策遂行の鐵道線の敷設を計畫
國家計畫局で成案

【ハルビン發電】モスコー政府は國民經濟の作興を圖り且太平洋政策遂行のため
一、南部シベリアと東部シベリアを聯絡する線
一、モスコーよりキヤフタ經由外蒙古庫倫に至る線
一、ウエルフネウジンスクよりキヤフタ經由外蒙古庫倫に至る線
一、アンスク、エニセイスク線
一、レナ河海運業を發達せしむるレンスカヤ鐵道
其他太平洋岸に通ずる全延長四千キロに亘る鐵道を敷設する事となり、國家計畫局ではその成案を得たもの〻如くである

ラヂオで政策宣傳 滿洲國政府が

【奉天電話】滿洲國政府では七月二十日より一週間の豫定でラヂオを通して日滿兩國民に對し新國務總理以下各部總長は支那語で三千萬民衆に各部總務司長は日本語を以て八千萬同胞にそれ〴〵專門的立場から主義政綱を宣傳する事となり、これがため屋外用ラヂオ二百臺を各主要都市に配置された

クロム腕時計 十五石アンクル 十八金腕時計 十五石アンクル 各種在庫 大豊富 京城本町 村木時計店 電話本局四七二一

京城電氣事業 繼續經營を認可
期間は三十五個年間 八日附で許可さる

京城電氣株式會社の事業繼續經營認可はかねて總督府に申請中であつたが期間を卅五箇年とし八日附を以て許可せられた

各支店の事業も本店と同じく許可 山本遞信局長談

京電事業繼續經營許可に際して山本遞信局長は次の如く語る
京城電氣株式會社京城本店の電氣供給事業及電氣軌道事業の經營許可の有效期限は來年一月廿六日到來することゝ爲つて居るので會社から豫て之が繼續經營の許可を申請中であつたが期間を三十五箇年として七月八日附を以て許可せられた
仁川、水原、馬山、鎭海各支店の事業も其の設備組織と事業經營の實際等より見るときは京城本店の事業を根幹とし之に附屬して經營せられて居るのであるから此等事業の經營許可期限も此の際京城本店の期限と一致せしむる方が適當であると認められたので夫々その趣旨に依つて延長せられ又瓦斯事業に付ては獨占期間は定めてあるが事業經營許可に付ては期限の定めがないのであるが瓦斯事業の如き公共事業に期間を附してないと云ふことは妥當でないと認められるのでその期限を電氣事業と一致せしめられた次第である

府營調査派の 石森久彌氏談

京城府會議員中府營調査派に屬する石森久彌氏は語る
電氣事業は民營を是としこれに對し當局は充分監督權を行使して行くことが電氣事業統制上理想とされてゐるがまだ〳〵朝鮮に於ては內地の如く資本關係が複雑して居らず且つ監督官廳に今井田總監の如き理解ある人があるので右統制の理想が實現されるわけである、從つて今度の京電の營業繼續申請が認可された以上監督權が充分に及ぶことは當然のことである。一方京電としても營業權が保證された以上一層府民の利益のために誠心誠意を示してもらひたい

府營即行派の 某府議員談

京城府會議員中府營即行派に屬する某議員は語る
京電の營業權が認可されたことは過般の電氣事業統制方針の結果として止むを得ないことゝ思ふ併し即行派の私達は最初の主張通りあくまで府營の方針で進むつもりである。府民の公益となるべき事業は府營で行くのが理想であるから決してこれを捨てない、論をさしはさむべき餘地はないと思ふ。總督府側も新統制方針と言つたところで決して最後のものではないからいつかは私達の理想が實現するものと期待してゐる
京電本位を旨として一般民衆の利益を土台として進んで貰ひたいと思つてゐる既に百萬圓の寄附は約束濟みとなつてゐるが更に府民のために一層サービスの改善卽ち電氣料金その他に就き考慮される樣望んでゐる

電氣料金其他 會社の考慮を望む 井上京城府尹語る

京城電氣會社繼續經營認可に對して井上京城府尹は次の如く語る
過般の本府の電氣事業統制の確立によつて京電の將來に就ても……

この苦心 滿蒙博の資料蒐集

滿蒙博覽會の資料蒐集には一通りならぬ苦心を拂つた。たとへば滿洲事變は如何にして勃發したか、その事實を物語らしむる爲めには、調査事項に依つて探すものと又種々の物體を蒐集するものとの方法がある。事變前に於ける支那の、暴民團體が如何に排日侮日を謀めたか、それを今一々擧げてゐては際限がない、此の際限の無いものを探究して出來るだけの資料を蒐集せんとした處に大きな苦心があつたのである。
◇◇◇
就中萬寶山事件、故中村少佐虐殺事件、柳條溝爆破事件等は是非とも博覽會に持來つて展覽に供さねばならぬ、殊に鐵道爆破にせよ如何なる狀況の下の此の暴行が行はれたか、その詳細は既に一般が周知してゐるが然らば爆破された鐵道の破片がどんなものであるか枕木はどうなつてゐるか、その現物を見た人は少ないであらう、それを見たいであらうし又博覽會としてもそれらのものを參觀者の目の前に展覽したい、然し鐵道の破片にせよ枕木の破片にせよ澤山の數がある譯ではない。
◇◇◇
だからこれらの資料は全國各地の在郷軍人團とか青少年團各學校等から引張り凧の有樣でこれを本社の博覽會へ五十日間借用すると言ふことは到底不可能である、けれども斯かる資料は保管して置くのが能でなく出來るだけ多くの人々に參觀せしめねばならぬ、仍て本社の博覽會へ出品する事は最も當を得たもので陸軍當局その他關係方面の好意に依つて東京遊就館に國寶的存在を示してゐる此の資料を特に滿蒙博の爲めに貸下げらるゝ事となつた。
◇◇◇
資料もあますところ一旬余、此の貴重な資料を展覽する日が愈よ近づいた譯で、參觀者各位が之れに接して認識を新たにするであらうことを思へば、主催者として喜びを感ずる次第である。

「改善刷新を圖り使命を全うしたい」
武者京電專務談

コールブランから繼承しました當社事業の營業期限は明年一月を以て滿了となりますので去る五月十日臨時總會を開きまして京城及各支店の事業を併せ一率に營業期限伸長認可申請をなすことに決議し直に申請書を提出致しましたのでありましたが、是より先き既に總督府に於かれましては御承知の通り朝鮮の産業開發の見地から電氣事業の普及を促進する爲電力統制方針を樹立せられ且新に電氣事業令を制定せられて民營を以て斯業の進展を圖られることになりましたので當社の事業繼續も幸に御容認を得まして八日附を以て引續き事業を繼續經營の御許可を戴いた次第であります
◇
斯際に致しまして新な營業期に入りますと共に當會社の使命は愈々重大となり私共是に從事する者の責任は愈々重きを加へますので此の上は總督府の御方針に副ひ且又京電本來の性質に鑑みまして經營にサービスに益々改善刷新を圖りその使命を全う致したいと念じて居ります
◇
コールブランから事業を買收致しました當時は經營も甚だ困難を極めたのでありましたが幸ひ總督府當局の適切なる御監督と關係各位の御援助御引立とによりまして無事今日に立至ることを得ました更に再び營業期限の許可を戴くことになりました機會に於きまして奉仕の意味を持ちまして事業の大部分を事業地公共團體に御寄附致すことになつて居るのであります何卒更に一層部下を督勵しまして充分皆樣の御滿足を得各位の御引立に酬ひたい覺悟でありますので將來更に倍舊の御引立を御願致す次第であります

陸相の意圖する陸軍內部の大改革
局課長會議で銳意研究

【東京電話】荒木陸相は全陸軍自體の徹底的內省を基礎として、陸軍內部に精神的大改革を加へ以て新時代に處する皇軍の本義を明にし、然る後此の本義を發揚遂行するために絕對必要たる國內諸問題につき軍本來の立場に反せざる限度に於て閣議其他に發言の上これが實行を要望すべき決意を定め、去る五日省內各部會議を召集して此の意圖を授け、各局部に於て具體的研究をなすべきことを命ずると共に、今度每週火曜日に開かれる局課長會議に陸相も每回出席して、銳意研究を進める事とした、右に基づき各局課ではそれ〴〵調査研究を急いでゐるが目下論議の重點となつてゐる點は次の如くである
軍部內改革事項
一、與論喚起及政黨に依る人事上の觀念的差別を淸算し、飽くまでも人材本意の人事を行ひ、以て將校の不平を除去し其の向上心を刺戟する事
二、隊長（殊に中隊長）に對する上司の干渉を薄くすると共に隊長の權限を擴張し、下士官兵の教育訓練に徹底的ならしむ
三、以上の如き方途に依る具體的改正點に精神的方面の綱要に入つて軍紀を一層振肅し眞に皇軍たるの本義に徹底せしむる事
對部外事項
軍隊をして皇軍たるの本義に徹底せしむるに獨り軍隊教育のみを以てしては不可能である、卽ち兵卒の家計困難、教育の腐敗思想傾向等は軍隊內部に直接に反映することは論を俟たない所であるから、國務大臣たる陸軍大臣より經濟、社會思想、教育等苟しくも軍隊に直接的反映を齎す諸問題につき發言すべきであり、其の第一着手としては農村救濟である

滿鐵總裁 梶原氏に內定

【東京至急報】滿鐵總裁後任は梶原仲治氏に內定した（寫眞は梶原氏）

梶原氏略歷 梶原氏は北海道の人、明治四年生れ同卅二年東大法科卒業、同卅九年日銀に入り本店調査課長、正金銀行取締役、勸業銀行總裁等に歷任現在は日本産業協會々長

決定は首相一任

【東京發至急報】滿鐵總裁後任決定については首相一任と決定した、結局梶原氏に落着くものと見らる

本府臨時局部長會議 重要諸問題を協議

本府臨時局部長會議は八日午前十時より今井田政務總監を初め各局部長出席の上本府第一會議室に於て開催、北鮮拓殖、米穀統制問題、その他昭和七年度豫算中新規事業に關する實行計畫につきそれ〴〵各所管局部長より說明あつて午後零時半散會した、なほ農村救濟問題は特に議題としては上らなかつたもの〻如くである

宇垣總督 今夕實業家招待

宇垣總督は八日午後六時三十分より官邸に在城實業家を招待、晩餐會を催す

東鐵東部線 復舊見込なし 兵匪跳梁して

【ハルビン發電】東鐵東部線は依然として兵匪紅槍會、大刀會匪跳梁しウラヂオ、ハルビン間は二ケ月不通のまゝで當分復舊の見込なく、東鐵は頭痛鉢卷きの態である

獨の政治的條件 佛は拒絕

【ローザンヌ七日發電】獨、佛兩國代表交渉の結果フランスはドイツの妥協案を受諾したがドイツのヴエルサイユ講和條約其の他の政治的條件は斷乎として拒絕したといふ

臨時議會 八月召集を進言
農村救濟を急ぐ爲 三土鐵相首相に進言

【東京電話】政府は農村及中小商工業者救濟に就き先きに非公式會議を開いて對策を協議するところあつたが全國各地方から町村長代表等上京して至急適當の對策を講ぜられたいとの陳情要求もあり、一方政友會でも愈よこの問題について本格的に乘り出すことになり、三土鐵相は七日午後三時半官邸に齋藤首相を訪問この問題について具體策を作製するに際し、同問題は地方的に種々特殊關係があるから、宜しく地方長官に命じて詳細に調査せしめ、速かに適當なる對策を講ずる必要がある、殊に北海道方面はやがて冬季となり、折角の救濟も間に合はなくなるから八月中旬頃に臨時議會を開いて實行に着手することが急務であると進言したが首相も勿論そのつもりであると答へ、臨時議會開催につき種々協議した

警察部長會議 けふ最終の議事終了

道警察部長會議最終日の第三日目は八日午前九時より本府第一會議室に於て開催、池田警務局長は時局部長會議出席のため暫時立田警務課長代つて議長席に着き日程を進めた。斯くて本府各局部、思想、保安、衛生、警部その他關係方面の指示注意事項あつて正午一旦休憩、午後一時再開の上事務打合せをした上同四時頃散會したが會議はこれを以て終了、多大の收穫を收めて閉會した

宇垣總督微恙 八日は官邸で執務

宇垣總督は微恙のため八日官邸に於て執務

一萬五千名の大馘首 東支鐵事業不振で

【ハルビン發電】東支鐵道は過去二ケ月東部線不通のため收入激減せる結果又々從業員の大淘汰を行ふ事となつた、卽ち露鮮人從業員一萬五千名、現在の三割を馘首すると言ふので一般從業員間に大恐慌を來してゐる

今井田總監 東京大阪兩取引所關係者招待

今井田政務總監は八日午後零時半より入城中の東京、大阪兩取引所關係者一同を朝鮮ホテルに招待、午餐會を開催した

滿洲國 鐵道改稱 建國の認識を深める爲め

【ハルビン發電】滿洲國政府交通部は對外的に建國の認識を一層深めるため今回吉長鐵道を新吉敦鐵道と、吉敦線を新敦線其他全國の鐵道の名稱を改名する事となつた

政友幹部會

【東京電話】政友會では七日午後二時半から本部に幹部會を開き、鈴木總裁、久原總務、山口幹事長、松野顧問以下各幹部出席、山口幹事長から來る廿四日北海道旭川に開催される政友會東北支部大會日程その他遊說日程につき協議し、次いで山崎總務から農村救濟及恒久的財政經濟問題に關する調査につき報告したが
これは由々しき問題であるから政府に於ても十分なる對策を立案するやう、この調査結果を政府に報告してほしいとの希望意見出で山口幹事長から然るべき處置をとりたいと思つてゐると答へ、なほ山崎總務の提言で義務教育費國庫全額支辨問題も政務調査會で調査することゝなつた

滿洲國 特別市制決定 近く公布さる

【新京發電】滿洲國特別市制は四日の閣議で決定し近く公布されるが內容は左の如くである
一、特別市は省の行政權外に置き直接民政部總長の指揮監督を受く
一、特別市には自治委員會（我國の市會に相當する）を設け委員は當分の間官選とする
一、自治委員の定員は十五名で二箇年以上特別市內に居住せるものであれば國籍の別を問はぬ
一、特別市制は當分の內新京、奉天に適用す
但し哈爾濱に限り當分の間市政籌備處を置き行政事務を掌る
備 哈爾濱の市政は現在哈爾濱市政管理局の外哈爾濱市政局（中東鐵路附屬地）濱江市政籌備處（傅家店）松浦市政局（哈爾濱對岸松浦鎭）計四つの市役所で施行されてゐるが一ケ年後特別市として統一さるものである

山梨大將一行 十日夕入城の筈

山梨大將一行は十日午後七時入城、翌十一日午後十時四十分發……に向ふ

川島軍司令官招宴

川島軍司令官は八日午後七時警察部長會議列席者を官邸に招宴し晩餐會を催す

神宮參拜（七日）

▲總數三五六八人▲內譯內地人二九六八人▲朝鮮人五八八人▲歐米人六人▲團體神宮選手十七人▲前年度總數……

會

明治大學校友例會 十日（日曜）午後八時から明治製菓三階にて第十四回例會を開催、鮮滿經濟視察團、野球部來城等に就て打合せを行ふ
國旗行進講演會 十一日午後八時より長谷川町公會堂で須藤清氏が講演（聽講料三十錢）

人

◇篠田李王職長官 及李次官は新任挨拶、事務打合せの爲め來る十一日夜京城發東京へ出張の筈
◇南宮營氏（忠北道知事）知事會議に臨む爲上城中の處、八日午前十時京城驛發歸任
◇原田大六氏（新任京畿道學務課長）全北道地方課長より榮轉したる氏は就任挨拶のため八日午前本社來訪
◇阿部充家氏 東小門の無佛庵に滯在中の所來る十日頃退城歸東の由
◇戶田直溫氏（鐵道局理事）西鮮地方に出張中のところ九日夜歸任の豫定
◇平山繁大佐（新佐世保要港司令官）鎭海より佐世保へ赴任の途家族同伴今朝五時五十分入城不知火旅館へ
◇高原藏三中佐（新羅南野砲兵第廿七聯隊長）赴任の途今朝七時入城朝鮮旅館へ

あすの天氣（9）

曇雨模樣
南鮮地方の氣壓配置は不安定で天中附近と國境中部には稍い低氣壓がある中部は雨其の他は曇つてゐる明日も天氣は惡い

發報 七日午後 八日正午

滿干時表（九日） 滿潮 午前 午後 干潮 午前 午後

中元御贈答最適品
御進物にはことに御家庭にも喜ばれる
祐
キッコーユウ醤油

本社主催 滿蒙博記念—明大軍來る

豐富な投手團と一騎當千のナイン

谷澤監督統率下に

早大が脫退したゝめに早慶・早明戰が消滅し必然的に滿都の人氣を獨占した觀ある明大の數萬のファンが蝟集した慶明戰一回戰のときである、奇兵を好む明大は新人山脇を投手板に立たしめた

◇こ の意表外に出た明大の策戰は滿場をアッといはせたが、いよ〳〵試合が始まるや彼の力一ぱいに投げる剛球は一本調子でいつか打たれるぞと思はせたが四回目ごろから時々緩投げを交へ、五回目には牧野君に〇—三のカウントをとられながら見事三振で討取り、しかも三球目の球がドロップであつたのにはバックネットの玄人も少なからず驚いたといふ、そして次の打者井川君からチェンヂオブペースを始め遂に四回以後一點も入れしめず七A對三で快勝した

◇し かも試合前のキャッチボールで先輩の中村君に丁寧なお辭儀をしたことなど觀衆に好印象を與へ、山脇君は實にこの日から名投手としてリーグのヒーローになつたのであつた それから後の二、三回戰は退役の疲れもみせず殺到する慶應勢を邀つて潑ましい健鬪をつゞけたが味方の無得點から折角の好投も酬いられるものがなかつた。同君が出場した前後六戰を通じてアーンドランに僅に二點、その防禦率〇・六一二と最も驚くある高率を擧げてゐるところからみても彼のすばらしい腕前がうかゞはれるであらう

◇山 脇君のピッチングはまだ洗練されてゐない、上背あり、スピードあり、鋭きカーブあつてコントロールにも無難な彼は今夏あのギコチないフォームの矯正に全力を注ぐとみられてゐる

◇明 大の至寶山脇の華麗的出現は京城グラウンドのマウンドを踏んだときにこゝに來征のメンバーを御紹介しよう(括弧內は出身校)

▲投手赤木(松江中)八十川(廣陵中)針持(鹿兒島商)山脇(海草中)▲捕手中村(松山商)二木(長野商)▲一壘手岡田(下關商)鈴木(福岡中)中村三(諏訪蠶糸)▲二壘手岩瀨(早稻田實業)布谷(甲陽中)▲三壘手三洲(廣陵中)渡野(海南中)▲遊擊手房野(東山中)久保田(關西甲種商)▲外野手松井(平壤中)河野(坂出中)中尾(廣陵中)中根(神港商)濱口(和歌山商)

以上の二十選手に谷澤監督と三浦マネーヂャーが同行してゐる

◇投 手陣は山脇君以外に赤木、八十川、針持の三人がゐるが、赤木君は同軍の主將で長身のサウスポー、スピードもカーブも迫力を持つてゐるけど、コントロールに不安あり、殊に走者の出た場合により多く惡投する、これは彼が思ひ切つて投げてゐない證據で、今春の對法政二回戰の如く數前に投げればあの法政の強棒でさへ完封して充分主將の貫祿を示し得るのだ

◇針 持君は器用な選手で曲球、制球ともによく試合のかけ引も堂に入つたものだが、惜むらくはスピードが缺けてゐるのでやゝもすると乘ぜられやすい傾きがある、八十川君は廣陵中學時代と明大に入つた早々のフレッシュマンと共に京城に遠征して來たことのある古いファンにはお馴じみの投手で獨得の投球モーションから自然的にシュートする球は侮りがたいもので、往年の名捕さに數次のリーグ戰選を經へた度胸はピンチに際しても充分信賴の出來る人である……つゞく……(寫眞は上から赤木主將、針持、八十川の三君)

カムチヤツカの邦人漁夫四百 露官憲に監禁さる

露人經營の蟹罐工場に於て 農林省監視船急行

【東京電報】北洋漁業の盛漁期も近づき例年の如く現場において日蘇衝突事件の突發が懸念されてゐたが、七日夕刻農林省に達した無電によれば去る五日カムチヤツカ西海岸プチチー島にある露人經營の蟹罐工場に從事中の邦人約四百名が突如リヴイエート官憲に包圍監禁され發砲の暴行を受けつゝあるので至急救助方を講ずるよう訴へて來た、依つて農林省では直ちに西海岸を巡邏中の同省監視船俊鶻丸に對し現場に急行し邦人漁夫の救助ならびに事件の眞相調査を行ふよう電命した

詳報を得て對策を 農林省當局の意向

【東京電報】カムチヤツカに於ける今回の日蘇衝突事件發生に對し農林當局の言ふところは次の如くである

カムチヤツカ西海岸に於ける露漁業は最近稀に見る不漁であつて漁夫の騷擾が甚だしく、事件の發生したプチチー島の露人漁區に從業中の邦人漁夫約四百名も疲れてより漁撈步合の保證分賃時間延長反對を要求し、露人工場主の容れる所とならず爭議を起してゐた、この彈壓手段としてソヴエート官憲の出動を求め包圍監禁を行はしめたものと見られる、尙保證は十一年滿期となる日蘇漁業條約改訂までの暫定的取決めの交渉は目下モスコーに於て行はれ好轉に模樣ある折柄本事件の成行は頗る重大視され詳報の到着を俟つて對策を講ずる筈である

聯合審判か上告棄却か 全州土木談合の公判は十一日開廷

談合審判か上告棄却か? その結果の及ぼす影響は今回の土木談合事件に重大な結果を齎し今後の土木業者の生活を左右するものであると業者は勿論關係者、一般社會から其の結果を注目されてゐる全州土木談合事件の上告公判は來る十一日午前十時高等法院に於て開廷されることに決した上告理由—聯合審判か、上告棄却か當日の言渡しは果して如何?

佛潜水艦沈沒 六十余名死亡

【シェルブール(フランス)七日發電】フランス一等潜水艦プロメテー號(一三七九トン)は本日レヴイ岬を距る七マイルの海上、水深は五十フアトムの地點で水上演習中沈沒し乘組員四十九名および他に搭乘者の技師、職工等十七名合計六十六名は艦と運命を共にした、救助されたもの僅に七名である、原因は目下のところ不明

驅逐艦出動 —海賊退治に

【遼北電報】海賊船に邦人漁夫八名拉致されたとの報に馬公要港部より六日夜驅逐艦浦風出動搜査中なるも行方不明、尙臺灣州よりも驅逐艦竹出動す

殉職警察官招魂祭 九日擧行さる

第十二回殉職警察官招魂祭は既報の如く九日午前九時より訓練院

世界早廻機 一氣にシベリアへ

【コブノ(リスアニヤ)七日發電】リスアニヤのカルナリフ發電觀測所からの報道によるとマターン、グリフイン兩氏の世界早廻機は目下盛んに進行を續け六日午後十一時四十分(日本時間七日午前八時四十分)リスアニヤの附近ポーランド國境上空を約二百五十米の高度を保つて通過するを見たが、その際基點の窓から電燈の明りがもれた所から觀測すると同機は一路モスクワへと飛行し更に一氣にシベリアへと躍進せんとしつゝあるもの〻如しと

消息絕ゆ

【モスコー七日發電】マターン、グリフイン兩氏の世界早廻り機に就いては七日午後八時(日本時間八日午前二時)に至るも音信なく漸く憂慮さるゝに至つた

共產黨員東京で逮捕 ◇京城へ護送

【東京特電】數日前警視廳特高部の手で逮捕された朝鮮共產黨員鄭德源(二)はかねて朝鮮總督府搜査中の者で、京城地方法院檢事局は七日夕刻東京地方檢事局宛鄭の拘引狀を囑託し來つたので、市原檢事は八日拘引狀を發し鄭を治安維持法違反として強制處分に附し京城へ護送するに決した

一山附近で列車妨害 少年ルンペン 現場で逮捕

七日午後七時廿分ごろ京義線一山驛附近(京城起點二十二粁の地點)で朝鮮人少年が線路に列車妨害の行爲をしてゐるのを折よく巡廻中の驛從丁崔季玉夫が發見、逃げ出したのを追跡して遂に逮捕へ一山駐在所に引致した この少年は府內西大門通一丁目李錦根といふルンペンで、この惡戲を發見しなかつたら同八時五十分京城驛發の直行列車に大事故が勃發したやも知れず、所轄西大門署では本人を引致の上嚴重な取調べを行つてゐるが、近頃この種の列車妨害が頻發するので嚴罰次第斷乎たる處分をするといつてゐる

匪賊最後の蠢動か

大刀會匪千六百 海龍を包圍し來る 二百餘の同胞避難

【奉天電報】大刀會匪千六百名は海龍城附近に包圍の隊形で襲來、その前衛部隊六百は六日午後海龍南方四里の地點に前進して來た、海龍城內には四百の公安隊あるのみで危險極まりなく、海龍居住邦人三十五名(內婦女子十二名)は領事分館內に、朝鮮人二百名は居留民會にそれ〴〵避難した、同松浦領事分館主任はこれら匪賊の討伐及同胞避難民の善後策につき奉天總領事館と協議の發案をした

鷄冠山驛を襲擊 七名を人質に拉致

【奉天八日發電】昨朝來安奉線鷄冠山の北方に出現中の兵匪は七日午後六時鷄冠山驛を襲擊して支那人四名日本人三名を人質として拉致し去つたが右日本人は鐵道保線方で身の代金として二十萬圓と多數の拳銃を要求してゐる急報に接し安東憲兵分遣隊では部下三十名を率ゐて鷄冠山守備隊と協力討伐に向つた

保線丁場員が人質 邦人三名支那人四名

【奉天八日發電】安奉線鷄冠山驛西方で匪賊團のため人質となつたのは鷄冠山保線丁場駐在線路丁長石川平作(福島縣人)同線路方松浦武雄(福岡縣人)雙手與村秀雄(富山縣人)で同人等は支那人六名と線路を修繕してハンドカーで鷄冠山驛に歸る途中匪賊の襲擊を受け內支那人二名は溝に投げ込まれ右三名と支那人四名が人質となつたものである

匪賊の歸順 歡迎されず 地方住民が大反對

ハルピン來電によれば寧安附近にある反吉林軍の頭目劉萬奎は附近の匪賊を討伐し終り我軍に對しその歸順を申出たが附近住民は劉の歸順をいやがり、又一面寧安附近にある二千內外の兵匪は去る一日吉林側に歸順を申出て來た かくて滿洲各地に占據しつゝあつた匪賊は糧食、彈藥の缺乏やはじめ滿洲國成立の基礎やうやく確實となるを見てその前途にあきらめをつけ到底張學良の下にあつてはその生存すらあやぶまれることを自覺し續々として歸順を申出てゝゐるが一方兵匪のために惡虐の限りをつくされた地方官民はこれら匪賊らの歸順を喜ばず『心からの良民轉換』を要求してゐる

大拉子を襲擊 三百の賊進む

【間島電報】八日朝和龍縣下汗牛にて三百の匪賊集結し一擊に大拉子を襲擊すべく進擊中である

江連力一郎氏入城 —大輝丸事件で一躍勇

名(?)を天下に轟かせた江連力一郎氏は昨秋滿洲事變起るや渡滿し熱河方面に活躍中であつたが、八日午前九時四十分京城驛頭に奉天よりヒョッコリとその六尺豐かの偉軀を現はし、記者の質問に對し『滿洲に遊びに行つて來たまでゞす』と云つたのみで逃げるやうに驛前野田旅館の室に赴いた

通貨偽造犯

京畿道楊平郡江上面安明里李相圭(二)にかゝる通貨偽造行使事件は八日京城地方法院で花房裁判長係で開廷されたが被告は昨年一月頃から七月まで朝鮮銀行券八百三十五枚を偽造しこれを行使したもので裁判長は懲役三年未決拘留十日通算の判決を言渡した

胡瓜船が顚覆 二名の船夫は溺死

六日午後十時頃陽郡南道面羅里金相仁(三)外二名は船に胡瓜を積込み麻浦に向け運航中、金浦郡得梁同夜の暴風雨に遭ひ船は顚覆、二名は溺死を遂げ、一名のみ漸く陸に泳ぎ着き助かつた行方不明の二名は目下搜査中、(?)の死體は發見されたが金相仁の死體はまだ發見されない

星崎警部補 突然南行 恐喝事件進展か

本町署星崎警部補は七日午後十時半京城驛發釜山行列車に乘じ私服姿のまゝ突如南行したが右は土木談合事件にからんで發覺した恐喝の外事件に關しての適確なる證據をうるために出張したもので二、三日後同警部補の歸城により活動に移る模樣である

本町二丁目繁榮會 中元大賣出し

本町二丁目繁榮會では去る一日より町內一齊に中元大賣出しを催してゐる各店舖に紅白の提燈をつるし美化を計る裝飾こそ人目を引きつゝあるが、呼びものは從來と異り各店の誇りとするサービス特價品は非常な廉價と述べられ人通り多き本町通りは各方面の好評を博してゐる

秋光晃榮師 透視鑑定施行 昨夜の公開盛況裡に終る

秋光晃榮師後援會主催本社後援の不動千里眼秋光晃榮師の修養講演と秘術の公開は七日夜八時から本社來賓室に於て開催、定刻前から多數の來聽者がつめかけたが秋光師は長時間に亘つて身體強健法及び修養講演を試み最後に木村劍道四段と秘術の模擬を極めた秘傳の公開あり、大盛況を呈した秋光師は八日から約一週間本町平田旅館に滯在して講習得の運勢病氣、相場、金山等に關する透視を行ふが早朝より夜十時頃まで終日鑑定、透視をなすことになつてゐる、その他身體強健法、秘術等の講演も希望者には至極簡易に行ふ由である

デ盃日伊戰 日割決定

【ミラン七日發電】當地で行はれるデ盃戰の日割は左の通り決定

▲八日午後三時 單試合
桑原對 パルミエリ(伊)
佐藤對 デステファニ(伊)
▲九日午後四時 複試合
佐藤 三木 對 パルミエリ セルトリオ(伊)
▲十日午後三時 單試合
桑原對 デステファニ(伊)
佐藤對 パルミエリ(伊)

明朝京城入り ハダ・カゲキ團

昨年京城小唄、大京城行進曲の發表會に出演したハダ カゲキ團は一年振りで九日から三日間東亞俱樂部で開演するが一行は九日午前七時廿分京城驛着列車で入城の由

佐賀縣下の豪雨被害

【佐賀電報】佐賀縣下を襲うた豪雨の被害につき八日午前十一時三十分まで縣保安課に達した情報によれば、損害額約二十萬圓、死者五名、浸水家屋一千八百十二戶、流失家屋六戶、橋梁流失二十四、鐵道不通箇所二、浸水田一千八百七十町步、山崩堤防の決潰二十八等である

武器彈丸を某國から購入す 張學良最後の努力

【奉天電報】張學良は滿洲の擾亂を企圖する一方北支方面で抗日的へつゝある反將、反張派に對抗して小銃彈六十萬發、機關銃四十挺、十五珊砲十二門、鋼鐵板四十五噸等の武器を購入する事となり之等の武器は既に數日前天津着目下北平に輸送中であると

鄰家の赤ん坊を苛め殺す 細君の喧嘩から

水原郡梁甘面內羅里金南次の內縁の妻張今順(二)は去る六月七日隣家の韓女順氏と洗濯上のことから意見の衝突を來たし折合ひつかず爾來反目を續けつゝあつたが、張はその解決策として十五歲の女にも似ず暴力を用ひることを決心し、七日午後韓氏の留守宅中家に侵入し韓氏二女李阿其(一)を持ち出し、自宅のオンドルに燒殺のまゝ投込み火傷死の重傷を負はせ遂に絶命死亡せしめるに至つたが、張は今頃は逃走の途中八日午前八時水原署員に逮捕された

屋根が落ちて親子五人が下敷き

三男は即死、妻と次男は重傷 改造した朝鮮家屋

【全州特電】八日午前七時頃全州大和町全州警察署巡查松本八郎(三)氏方の屋根が墜落、親子五人がその下敷となつて苦しんでゐるのを豆腐屋が發見し直に救ひを求め警察及び消防組出動して救助に努めたが三男秀太(三)は即死、妻夫代と次男邦太(一)は重傷、長女節子(八)と長男敏太は輕傷で直に道立醫院に擔ぎ込み加療中であるが、妻夫代は妊娠中で氣づかれてゐる、松本氏は全鮮武道大會に劍道選手として七日勇ましく門出したばかりで急電により八日午後七時歸着する筈である、なほ屋根墜落の原因は建築の不完全から來たものであつて、瓦葺で一見しつかりしたところ鮮人式の家屋であるが朝鮮家の改造で降雨のため棟木が落ちたものである、附近の話を聞くに夜中の三時半頃に大きな音と子供の泣き聲が聞えたさうであるが暗夜のこと、て氣付かず三時間下敷になつてゐたものである

南朝鮮信託株式會社 釜山府大廳町 電話長 八三二・五一 振替口座 釜山 一二四七四二番
有利確實な本社の金錢信託(預金)其他一般信託業務も最も敏活に取扱ひ致します(營業內容御照會下さい)

かや大安賣 京城本町四丁目 岩見製綿所 電話一六〇一番

美味・衛生・經濟・食糧 牛肉平壤煮 昭和燒肉 平壤 桑田商店 謹製

高級社員招聘 業務擴張の爲各樞要の地に出張所開設・所長二名招聘其他單獨社員十數名採用・所長は三十歲以上の妻帶者に限る。所長には住宅電話の設備を與ふ。履歷書携帶本人來店の事 京城府旭町二丁目 横濱生命朝鮮支店

株式名義書換停止公告 來ル七月十九日ヨリ第二十八回通常株主總會終了ノ日迄株式名義書換ヲ停止致候 昭和七年七月九日 株式會社 朝鮮殖產銀行

開店御披露 暑さの折柄皆々樣には御障りも有らせられず、御過ごし遊ばされ何よりの御事と存じます。私事花月本店にて永らく御引立に預かりまして有難う存じます就きましては今般鳥滸がましくも南山町一丁目に純長崎料理店淸山莊と命名致し七月九日より開業致しました故御家族御同伴にて御試食賜はり度う存じます。料理人も長崎より呼び寄せ調理品も精々吟味致して居ります。何卒舊に倍しまして御後援の程伏して御願ひ申します。 京城南山町一丁目一四 長崎料理 淸山莊 吉田きよ 電話本局貳〇[illegible]番

淋病(消渇)に惱む人々へ! 難治病と稱せられる淋病消渇も三日や五日に根治するとは全く嘘のやうな事實! 服用者の偽らぬ絶讚の聲は全く驚異の外はない! 目下あらゆる治療も空しく煩悶する人々は一度この事について有名な茶商京都府山城國田邊町三三玉露園本店へ手紙又はハガキで照會すれば淋病と其治療と云ふ冊子及秘藥を社會奉仕のため無料で報知する由

眞においしきお茶は 京城本町 水月堂 電光八八五番

講習
來れ開運を望む者は? 來れ難病に苦む者は?
解決の鍵を握る靈人— 不動千里眼道場主—
秋光晃榮師來る
△日時 八日より一週間早朝より終日
△場所 本町一丁目平田旅館內
△料金 運勢百般金二圓、病氣透視二圓
棒術及身體健康法の講習も併せて行ふ 希望者前記へ申込

中元 京城 大賣出 丁子屋

南滿洲鐵道株式會社 關東廳 京阪神商工業同盟組合 東亞旅行社 指定 大連市監部通 御指定旅館 いわきホテル 代表電話七一六二番
宿泊料は時勢に鑑み御安く親切に御待遇申上げます 各室內スチーム暖房裝置各室內電話設備完備

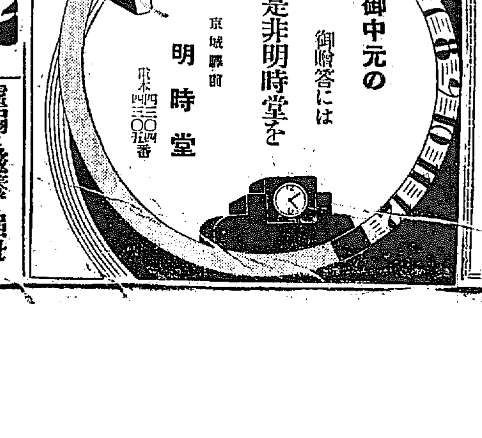

虚弱に滋養と强壯 無臭ニンニクエキス 代金 百目貳圓 五十目壹圓 滋養 卵黃油 鰻油 京城府竹添町一ノ九五 井上又七

(獨逸製)骨發注射藥 六〇六號 一號金二圓五十錢 號數が増す毎に一圓增し 京城明治町 チエ京城支店

淋病 黴毒 專門 京城明治町 チヱ醫院

體驗を語る

(三) パーヴオ・ヌルミ

三、フインランド風呂の奇蹟

私は前章に於て競爭術及び其他の方法によつて得る肉體的快樂に遙に勝る享樂方法を知つてゐる旨を述べた。此の私のいふ快樂なるものはフインランド風呂より得るものである

私は此稿を草して居る間でも浴室の樣まで溢れてゐる愛すべき熱氣及び未だ葉の殘つてゐる樺の木の枝から發散する芳香が身に感ぜられるやうな氣がする。世界廣しと雖もフインランド風呂に比較し得るやうなものは一つもない。その熱氣は肉と云はず骨と云はず所謂骨の髓まで滲透する。それのみか此の風呂は精神そのものまで温めるやうに感ぜられる。斯かる快樂は到底筆舌に盡され得ぬ所で兎に角グレタ・ガルボ、プリンス・オフ・ウエーレス或は永遠の結婚等に卷る頌詞に遙に勝る頌詞を奉る價値あるものであるアーメン

フインランド風呂の起源は極めて古い。此の入浴法は數千年前に發明され次で歐洲各地に廣く用ひらるゝに至つた。然し其後數世紀を經過する間に多くの地方では次第に之が廢れた。然し乍らフインランド人だけは絶對に之を廢せず今後とても必ず之を續けて行くであらう。フインランド風呂、フインランド名前の『サウサ』は現代の人々が其の昔この國、千湖の國を熊、狼、山猫より防護した人々をしのぶ唯一のよすがである

◇山師醫者と吸角子（スヒフクベ）

話は大分岐路にはづれたが之から再び本論に還らう。

私が一九二四年のパリにおけるオリムピックにおいてよく苦鬪に堪へ得たことはフインランド風呂の御陰であつて私は之に感謝の意を表するものである。同地における十キロ斷郊競爭の際には南方出身の選手でさへも蠅のやうにバタ／＼倒れた。然し私は却つて太陽の灼熱光線で元氣づけられた。といふのは私が極端に暑い環境に於てさへも自由に呼吸することになれてゐたからである

次に私はフインランドにある我々の風呂が直接に病氣を治癒する手段として役立つことを申上げねばならない。現在においても我々は或る田舍に於て老婆の山師醫者が僻陬の病氣に惱んで居る人を治療してゐるのを見受ける。瀉血する時に居る此の老醫者は其の患部の傷を切開するのに小さな斧樣のものを用ひ次で吸角子を其の傷口に當てゝ内部の空氣を吸ひ出すのである此の吸角子の中には空氣が入つて居ないから皮膚は之に密着し惡い血は之を通して吸出されるのである。私も此の治療を受けたことがあり之が屢々良好な結果を齎したことを知つて居る。此の原始的にして且つ獨特な療法には何等妖術的な所はない。然し時には之が有害なこともある。だが其の時には何時でも醫者に見て貰へる譯で醫者も鄕健康運大に新鮮な空氣を飲み充分に吸へとか禁酒主義者に飲み過ぎないやうにと命ずる位のものであらう

◇芬蘭スポーツマンのマッサーヂ

フインランドのマッサーヂはスエーデンのマッサーヂ程有名でない。其の唯一の理由は我々が西歐のスエーデン人のやうに之を吹聽することを余りしない爲めである然しスエーデンのマッサーヂより遙に強力なフインランドのマッサーヂは此の國のスポーツマンにとつて非常に貴重なものである

近代的スポーツの進化は單なる幸運及びおまじなひのみによつては勝利が得られないといふ結果を齎した。然り、現在においては偉大なる程度の修練が必要である

一流のスポーツマンは其の最高潮に達するまでに三つの段階を經なければならない。第一が修練第二が修練第三が更に苦しい修練之である。勿論このスポーツマンが更に天賦の才能を有してゐたら之は全然別問題である

修練による骨折の結果としていはゆる疲勞なるものが身體に蓄積之はマッサーヂによつて極めて迅速に除去されるのである。次で我々は硬い緊張した筋肉は弛緩した筋肉よりも早く疲勞するを記憶せねばならない。……勿論之は筋肉の問題で脂肉のことを云つてゐるのではない。フインランドのマッサーヂは硬い筋肉を軟かくする爲めに用ひられるのであつて我々の按摩術はこの點に成功してゐるのである。私が米國にあつて或る他國の按摩業者にかゝつた時按摩を終つた後で私は幾らか輕くなつたやうな氣がした。然し本當の事を云へばこの輕快な氣持は私の脚が按摩のもとに行つた時よりも遙に輕くなつてゐることから來たものだと云ふことを認めざるを得なかつた。即ち私の足は按摩のもとから歸つた時も其處に行く前と殆んど同じ位の痛みを感じてゐたのである

◇新記錄を出すには？

此の指摘を認み且つ内心偉大なるスポーツマンたらんことを念じて居る若い人達に對し私は之等の人が自分自身に對して提出すべき或種の要求に就て御忠告申上げ度いと思ふ。辛棒強くあれ、強情になれ、精力的なれ、空想を働かしめよ、即ち之である

忍耐はスポーツマンに取つて絶對に缺くべからざるものである。猛練習を重ねたにも拘らず豫期通りの結果が得られないことはよくあることである。然し此時諸君は斷念してはならない。又スポーツマンは身を切るやうな寒風の中でも或は炎熱焼くが如き烈日の下でも必ずゴールまで頑張り通すといふ一種の強情が必要である

又ス[illegible]ーは必要な精力が缺けて居たら決して其の目的を達することは出來ない。最後に野心は諸君を鞭撻して遂に他の者を凌駕せしむるに至るであらう

私の神經組織は決して最上のものではない。私は今でも少しのことに小學兒童のやうに顔を赤らめることがある。夏の暑い夜などは神經が昂ぶつて數時間眠れないことが屢々ある。然し愈よ競技となれば私の神經は常に最良のコンデイションとなり之れが疑ひもなく最も必要な働きをするのである

（寫眞はニユーヨーク體育クラブで日光浴をし乍ら脚部のマッサーヂを受けて居るヌルミ（マッサーヂをして居るのは通譯のフーゴー・キスト氏）

女學士の尖端スタイル

【コロンビヤ發】米國カンサス市のアッペリー孃はミズリー大學畜産科の出身ですが、それがなんと、同地方が熱いといふので、こんな尖端的學士服を纏ひ始めたわけです。何れ同國一部の流行になりませう

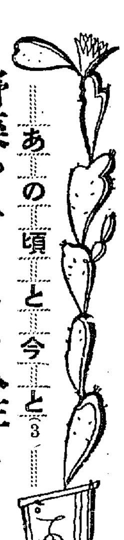

あの頃と今と(3)
野菜やひよこと人生と
しつポの出ぬ内に……本間三保子樣談

雨の降る日和泉町官舍に土木課長本間德雄氏夫人を訪問してみた新しい洋服を召された明朗そのものの如き夫人は立派な態度で明るい微笑をたゝへて語る。

『學校時代から快活で性格もむしろ奔放といふ方ですので隨までこんなに太つて困ります趣味と申しても料理も十分出來ず主人が花を作りますので自然とその方面に引かれ野菜を作つたりヒヨコを五十羽位飼つてゐますとても可愛いいんですよ』

『御教育法としては』

『子供が五人居りますし夏は食慾も進まなくなりますので元山に別莊を借りて行く事にして居ります、私も子供と一緒に海には入ります、水泳をすると痩せると言ひますけれどそうでもありませんね、やはり肥えますよ』

『お子樣方の教育については』

『詰め込む式につめ込むよりも子供の性格趣味により其の長所を延してやるのがよいではないかと思ひます生存競走のはげしい今日落伍しない樣にと思ひますが先づ健康闘ふ力を養ふことですね』

夫人は近代女性の自覺と夫婦生活の抱負の一端を洩らされ傲とした が急に口をつぐんだ。

『餘りお話するとシッポが出ますからね、ホ……』

窓外を目をそらすと青葉を濡らして餘に夏の雨がふりそゝいでゐた（寫眞は三保子樣）

兒童讀物
かみなりの季節
被害はどうして避けるか
工學博士 密田良太郎氏談

六日の夜は京城で大雷雨があつた、愈々雷の季節になつて來て落雷の被害がまた諸所に起るであらうが、しかし雷雲の通路には大たいきまつた道があつて、さうでたらめに發生し、でたらめに

落雷す るものではない。多くは、川の流れにそうたり、谷にそうたりする。例へば東京地方では日光から一つ、榛名山の方から一つ、また甲府の方から一つといふやうに殆んど毎年きまつた通路でやつてきて、建物や避雷針などがあつても、大した損害を受けない。これは私が大正十二年以來落雷の調査を行つた結果見出した事實である。だから雷よけの設備をする場合には、雷雲の襲つてくる方向をよく考へて、雷雲の通路に當らないところでは別段雷よけの設備をする必要はないわけである

雷鳴が 起つて雷光を認めたなら決して電燈の下にゐてはならぬ。避雷器が電燈線の引込口に取つけてあれば構はないがそんな設備のしてある所はほとんどないから、落雷の際にそれが家に來て、その下にゐる人の頭を傳つて地面へ行く。殊に婦人が金屬製のカンザシやヘヤーピンをさしてゐるときは一段雷火を引き易いから、最も險のんである。最も船中とかセルロイド、ヒスキ等で出來たものなら差支ない。が、とにかく夜などに電燈を低く下して裁縫してゐる婦人が、落雷の犠牲になるのはよくある例である。次には

壁際に ゐないこと。殊に外壁の方から遠ざかること。雷は多くは壁を傳つて地面へ行くからである。また台所や浴槽のやうにぬれた所にゐるのも危ない。ぬれた體は金屬と同じ働きをするものだから雷のときお湯の中に入つてゐるのなれば差支へないが、ぬれた體で裸のまゝゐると電氣を受けて危ふい。座敷にカヤをつるのも多少の効力はあらうが、毛布か絹の蒲團を敷いて、その上にゐる方が一層安全である。毛布より絹の方が絶縁性をもつてゐるから効力が多い

途中で 雷雲が群がつて落雷の氣配を感じたなら、着物は汚れるけれども地面の上へ横に寢るのが一番よい。鐵の柄の洋傘や帽の裏に金屬を打つたのも危ないはだしでゐるのもわらじをはいてゐるのも惡い。また木の下に立寄つては安全ではない。殊に松柏樹は皮に水分を多く含んでゐるので落雷し易いから決して立寄らないやうにすることだ

ボクノウチノ花
師範附屬小學校二年 ヤマザキヒロシ

ボクノウチニハアンズ、キク、ボタン、シヤクヤク、ナシ、ユリ、ナンザンスミレ、ソノホカイロイロナハナガアリマス。コノアヒダネエサントノハラヘイキマシタ。スルトスミレガアツタノデネエサンニマツテモラヒソレヲトツテカヘリマシタ。ソウシテオトウサマハモウオカヘリニナルダラウトオモツテデンシヤドホリヘマツテヰマストオトウサマガデンシヤカラオリマシタノデ『オトウサマケフハスミレヲトツテキマシタヨ』トイフトオトウサマハ花ガスキデスカラニコニコシテヰマシタ。ボクハアサオキルトスグ水ヲヤリマス。ボクハオトウサマカラキクヲイタダキマシタ。ボクハウレシクテウレシクテタマリマセン。ユフガタニナルト又水ヲヤリマス。オトウサマモオカアサマモネエサマモイモウトモミンナ花ガスキデスカラアサ一バンサキニオキタ人ガ水ヲヤルコトニシマシタ。ボクガオキルトモウネエサマハズツトサキニオキテ水ヲヤツテヰマシタ　ボクハザンネンデタマリマセンデシタ

お猿の喜々場 (4)
ミズノゴテンノ巻
岩本善併 文
岩本正二 畫

1、フカイ、フカイ、ミズウミノソコニ、ウツクシイゴテンガ、タツテヰタ

2、オヒメサマハ、タクサンノ、キレイナ、オサカナタチニカシヅカレテ

3、マイニチ、タノシク、コカイニクラシテヰタガ、アルヒノコト

4、ドコカラカ、メズラシイフシギナケモノガ、マヨヒコンデキタ

米海軍候補生に
結婚御法度
海上生活に妻子は邪魔と

【ワシントン發】アナポリスの米國海軍兵學校を出た士官候補生は卒業後二年間結婚すべからずといふ規則が出來たので學生時代にお安くないロマンスがあり卒業後の結婚生活を待ちわびてゐるやうな學生には正しく大打撃

斯うした一見非道とも思はれる規則が出來たのは、海軍士官候補生は卒業後二年間海上生活を送る必要があるからで、勉強時代に女房や赤ん坊の問題に煩はされることは面白くないといふ政府當局の意向らしい、この規則は單に海軍省のみならず大統領及上下兩院の海軍委員會も贊成の結果出來上つたものだ、併しこの規定は、決して新らしいものではない、既に一九〇九年に於て議會は海軍士官候補生の結婚禁止法令を可決しこれを實施した、その際學校生活四年、海上生活二年合計六年といふことになつてみたのである、それがその後修業年限に變更があつた爲め、一旦この規則は廢止となつてゐたが、今度それが復活された次第。一般の成績に徴しても若い女房や子供を殘して海上生活を送るといふことは宜しくない。やはり獨身の方が身輕で修業にも好都合だといふところから、愈よ一九三三年以降實施される。だから來年の卒業生は今年中に用意して結婚の約束でもあつたら取消すか延期することにすべしといふワケで、このところ少しく憂鬱な學生もあるとの噂さ

麥ワラ帽子の洗濯と利用

麥ワラ帽子は一と夏に二つも三つも買ふ人があります、冬帽と並び比較的安く買へるので冠りすてにしてしまう人が多いやうですが古いのでも保存しておけば雨降りの時など結構役立つものです、また縁を切取つて内側に紙をはり紙をつけて吊すやうにしておけば乾物や種子類その他の物を入れることができますし、内側の汗止めの皮で指拔きができます、それから山の平らな部分を固く切りその縁へ少し工夫して裝飾を施せば土瓶敷の代用になります、斯樣にいろ／＼な利用法があります

が、麥ワラ帽子のよごれたのを洗濯するには約一合の水に修酸加里を小匙に半分程とかし、古い齒ブラシにつけて拭くやうな氣持ちで擦りつけあとを清水で洗へばきれいになりますが、すこし位のよごれならレモンを二つ切りにして其切り口でこすると落ちます

本社特選 圍碁對局（八）

先相先
先番 中山季麿（三段）
向井一男（四段）

る ノ 二、そ ノ 七、ぬ ノ 五、ぬ ノ 四、り ノ 七、ろ ノ 十六、る ノ 六、は ノ 十五、に ノ 十六、ち ノ 十八、は ノ 十四、ろ ノ 十五、ほ ノ 十八、へ ノ 二十二、ほ ノ 八、ほ ノ 七、へ ノ 九、ほ ノ 八、へ ノ 十一、に ノ 十四

一四五 一五八 粘

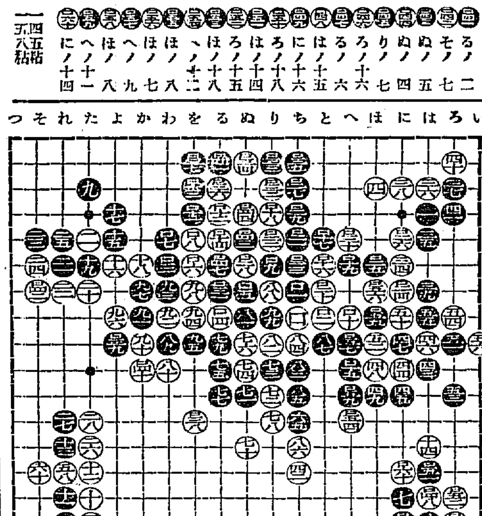

對局者の感想

白曰く 一四二が深く考慮が足りませんでした黒から一四三に打込で來る手を氣が附かなかつたこれではいけなくなつたかと思つてをりました

黒曰く 一五三は心配無かろうと思つたのが惡かつた此手は一六〇に粘で打つのでした

今日のメモ

◇…植物で髮の毛を良くする――毛髮の營養劑として海草昆布類を食べることが盛んにすゝめられてゐますが、たしかに海草を多く食べるといふことは毛髮を良くする一つの手段です、古來桑の根のアマ皮を煎じて、その汁を頭の地肌に塗りさらに櫛につけて髮をくしけづるとフケがとれ、拔け毛がとまり、髮の艶もよくなるといふことが言はれてゐます、桐の木屑をこまかく刻んで、これを水一升を加へ二合になるまで煮つめ瓶に入れて保存し、頭髮につけると赤毛が黑くなります又よく川端にある枸杞（クコ）の實を食べるのもよくハコベをひたし物なり味噌汁の實なりにして食べるのも髮の毛を良くすることに役立ちます

住血吸虫の場合
どうでせう
(十三)
人體吸虫病の豫防に就て
京城帝大醫學部教授 小林晴治郎氏談

然らばこれを他の場合に應用して見てどうであらうか？肝ヂストマでもそれを一つやつて見てどうであらうか？といふと、これはどうもいかぬ私の想像でありますれども、その効果は甚だ疑はしい何故にといふに、肝ヂストマのセルカリヤは肺ヂストマの場合と異りマメタニシの中で可なり發育し易いものであるらしい。この種の私自分の實驗は餘り持ちませぬが自然におけるマメタニシを見ますと、なか／＼多數が感染して居ります。それ故今の肺ヂストマにおける方法を執つても肺ヂストマの場合に見たやうな成績を肝ヂストマの場合には求められるや疑はしいのであります

それから住血吸虫の場合はどうであらうか？住血吸虫のセルカリヤは宮入貝の中で感染發育し易いものであるらしい。故にこれも效果は直に出ないかも知れぬ、即ち同じやうな方法が肝ヂストマ、あるひは住血吸虫に應用されるかといふことには、第一、完全に貝を探つて無くする事は中々六かしい、幾部分かを探つても其效果は肺ヂストマの時とは異るかも知れぬと思ひます。此點は目下研究中ですが、こゝに一つ内地に行はれて居る非常に興味ある實驗を御紹介申します

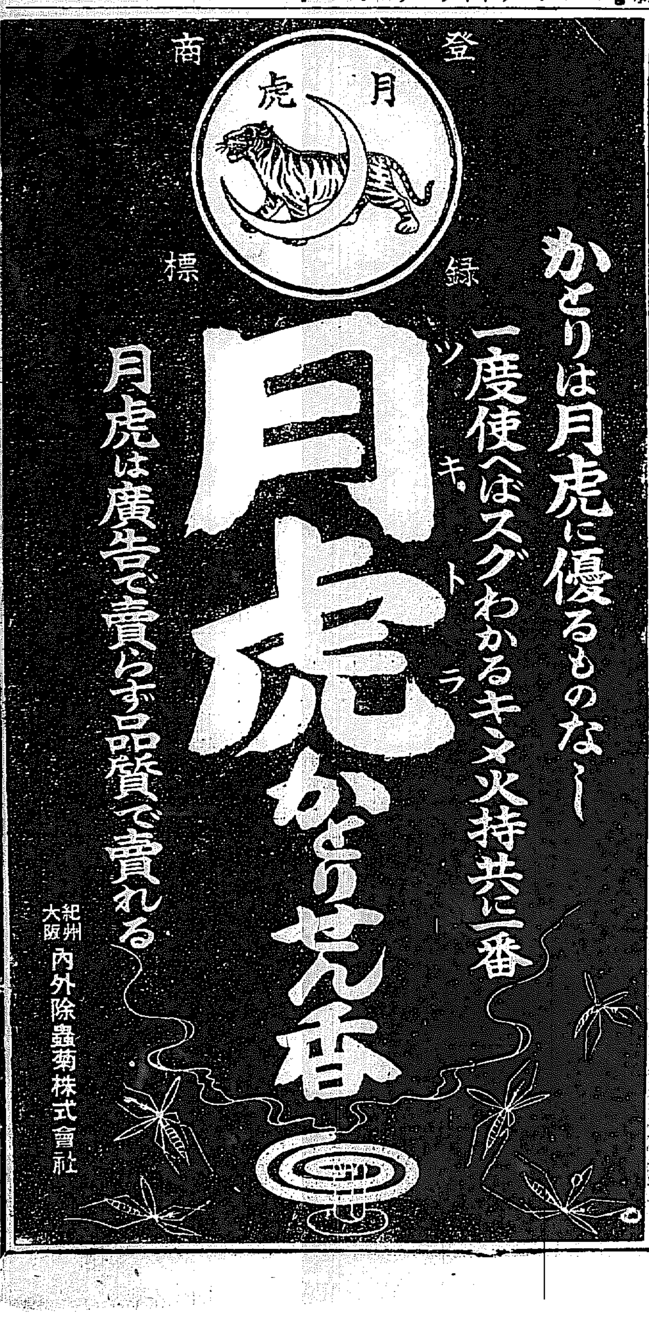

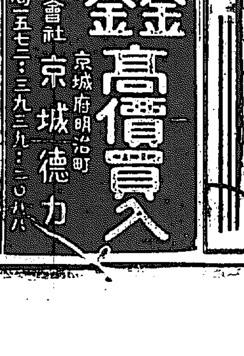

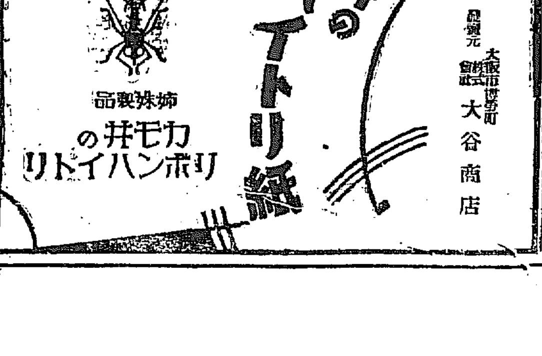

京城商議會頭問題
留保か總改選か
陣内氏辭意表明で
＝京城商議が緊急役員會

陣内商議會頭の進退如何に關しては流石に半島商工界の民間最高機關の代表者であるだけに一般輿人の注視の的となつてゐたが、この程いよ／＼書面を以て非公式に辭意を表明するに至つたので、京城商工會議所ではその善後處置に關し近々中に緊急役員會を開催し對策を協議する模樣であるが、問題の落ちつく先は直にその辭意を承認するか又は今後の對策施行の都合上一定期間その承認を保留するかの二つより外に途なく、前者を選ぶとすれば定款の定むるところにより『直に後任者を選任する』必要があり、後者を選ぶとすれば一應他議員の辭表を取纏め總改選期を繰上げて行ひ改め新陣容を備へておくことが朝鮮商議會頭選任に當り京城商議自體を有利ならしめるものであらうから十月初旬總改選が行はれるのでなからうかと見られてゐる

東拓金山直營 栗浦金山にも

東拓では金山經營に對し積極方針を採ると共に永興金山を直營してゐるが更に黃海道の栗浦金山の直營を目論見目下探鑛の準備を進めてゐるが鑛石其の他開發の希望が最近金價の昂騰で採算關係が有利となつたので探鑛の結果次第直に着手することになつた

金山 金融申込 殆ど探鑛費

金の時價昂騰と產金熱の旺盛で東拓に對する金鑛金融の申込みは頗る多いがいづれも探鑛費であつて東拓として融通し難き筋合のものであるが產金業者は探鑛費の調達に困つてゐる

釜山	三一、四九八	二一、八三八
平壤	一六、四〇三	一二、一〇三
元山	七、七四三	七、三九九
大邱	七、二一〇	一〇、二一〇
木浦	四、九二三	二、四三〇
群山	五、七七八	三、〇五〇
鎭南浦	三、九八一	一、五六八
計	一四四、八六六	六八、六一三

農村救濟諮問 東拓と殖銀へ

總督府では農村救濟策を來る臨時議會に提出すべく目下之が立案を急ぎつゝあるが農村救濟問題の根幹を爲してゐる水利組合問題に關しては民間側の意見を徵する必要があるので此の程東拓殖銀に對して諮問を發したそこで東拓殖銀兩行は主として水組低資の全額融通、低資期限の延長、組合組織の改造等を中心に答申案作製を急いでゐる

預金は激減し 貸出は增加す
但し前月比較は預金小增
六月中 京城組銀帳尻

京城組合銀行の六月末現在帳尻は預金七千六百十九萬五千圓、貸出金九千二百八十九萬二千圓で預金は本月十五日現在に比し四十萬七千圓を增してゐるが前年同期に比すれば一千一萬六千圓の激減である、これに反して貸出金は本月十五日現在に比し百十七萬一千圓、前年同期に比し一千三百二萬六千圓のいづれも增加を示した、內譯左の如し（單位千圓△印減）

▲預金	六月末現在	對前年同期增減
定期	二三、五一九	△一、三二一
當座	一〇、〇〇二	四六
特當	三一、〇〇六	△一〇六
通知	五、九九〇	△九、一九九
諸預金	六、一八〇	九六
計	七六、一九五	△一〇、〇一六
▲貸出金		
證書貸	三一、〇〇五	二、〇七六
手形貸	四九、一二六	八、〇八
當座貸越	四、七一五	一、一三九
割引手形	六、〇九四	一、一三五
荷爲替手形	四〇四	一〇
計	九二、八九二	一三、〇二六

海運界夏枯れ

八月一日より內鮮間の穀類運賃引上げとなるため七月中の積出しがそれを見越し多少目立ちはせぬかとの見解もあるが內地の鮮米注文が少く船舶社は閑散をかこつてゐる、一面各港の停滯米は約六十萬石を算し七月としては初めての大量だから今後移出される見込みはあるが當分の不振で海運界は全く夏枯れである

漢銀總會

漢城銀行では來る二十五日第五十四回定時株主總會を開き利益金分配案に監査役澤井商松原兩氏任期滿了改選の件を附議するが利益金分配案は左の如し

當期利益金	七七、七二五圓
之此の處分	
法定準備金	七、〇〇〇
別途積立金	一〇、〇〇〇
株主配當金（三分）	二八、一二五
重役賞與及交際費	六、〇〇〇
職員退職慰勞基金	一〇、〇〇〇
後期繰越金	一六、六〇〇

殖銀米穀貸出 逐次回收す

殖銀六月現在の米穀貸出は農倉百七十萬圓、商資二百七十五萬圓、その他貸座及び野積四百十萬圓、計八百五十五萬圓に減少した、これを六月末現在に比すれば五十七萬圓、五月末現在に比すれば二百五十七萬圓の減少である。しかして減り足は商倉及び野積に於て相當大であるが農倉は依然として鈍い、なほ野積籾は四月七日の三百八十萬圓を最高として六月末には二百七十四萬圓、本月六日現在は二百六十一萬と漸減し最高より約百二十萬圓の回收を見てゐるが、野積籾の回收期限は大體五月末となつており、殖銀では先般普通金利に引上げ方を內定したものであるがその後回收方針をとつて金利はそのまゝ据置きとなつてゐる

結局殖産局に調停を持込むか
飯野割込問題で行惱みの
仁穀鮮航運賃問題

目下進行中の仁穀鮮航の運賃交涉に關し上阪中の仁穀殷部は鮮航仁川支部長を通じて飯野汽船の鮮航同盟割込問題を最後的交涉條件として持ち出したことは既報の通りだが、該條件そのものが仁穀殷部當面の問題であるかどうかは別として鮮航側に取つては現在及び將來に對する相當甚大な打擊なので無條件に承認し難く窮に交涉案として飯野所有船一隻の積荷案を提示するに至つたが、その提案に對し仁穀殷部が如何なる態度に出るかは未知數であるけれども、その今後双方交涉經過に見られる如く自然解決の見込なく今や兼ねて問題の遷延することは双方とも好まざる狀態であるから、結局殖産局に對し今一度双方を持込むことは動かざるところと見られてゐる

京城手形交換 六月中減少す

京城手形交換所に於ける六月中の交換高は九萬二千三百九十二枚、四千百八萬五千圓で前年同月に比し一千九百五十枚、四百六十七萬四千圓のいづれも減少を示した

全鮮手形 交換高 枚數金額減少

全鮮手形交換所における六月中の交換高は十七萬四千八百餘枚、六千八百六十三萬二千餘圓で、前月中に比し一萬一千七百餘枚、四百十八萬三千餘圓のいづれも減少であり、前年同月に比し六千八百餘枚、四百三十二萬九千餘圓のこれまた減少である、各地別內譯左の如し（單位千圓）

	枚數	金額
京城	九二、三九二	四一、〇八五
仁川	一七、一〇一	一、四四〇

海州電氣料金 改訂認可指令

海州電氣株式會社の電氣料金に付き同社の供給區域を擴張するので改て料金改訂の認可申請中のところ七月七日附を以て認可の指令があつた

半島蠶絲政策瞥見
製絲業認可制仲立改善等
當局の新改制案（上）

生絲市況の新局面展開は日本蠶絲業を脅威し來り、政府、蠶絲當局は日本蠶絲業を如何に打開すべきかは現下の重大事として取上げられ來つた折柄、蠶業途上にある朝鮮蠶絲業は內地に比し本府の施策宜しきを得て統制を保ち得、その打擊も比較的輕微であつた。これがため日本蠶絲業更生の試驗臺として朝鮮蠶絲業が全面的に朝野の關心を惹いてゐる。この機に際し本府蠶絲當局では更に朝鮮蠶絲業獨自の新境地を拓き、併せて現取締り策に絡む矛盾をも是正すべく、朝鮮蠶絲政策の根幹を爲す蠶業令ならびに附屬法規の改正に研究の手を染め製絲業認可制仲立取締り並に斷處理法改善等を目論見てゐるがその實施如何によつては日本蠶絲業更生策への一示標となるものだけに各方面から興味をもつて迎へられてゐる

大體朝鮮總督府の蠶絲業政策は自由に繰をひくが如き新天地であつた感もあるが、往々にして陷り易きた點もあるが、其他の蠶業政策の寄與的施設第一主義の同一軌から脫して、原蠶種、蠶田製造、普通、蠶種處理、製絲業と從來の試驗が保たれて業域內に目標百萬石達成計畫に進展し、蠶種處理の共販、普通、蠶業等內地よりも進步せる諸政策がとられてゐるが、未だ擧げられる缺點、矛盾紗しとしない。この點に鑑み上述の如く蠶業令とその附屬法規の改正に着手してゐるのであるが、その大體の改正目標は左の諸點におかれてゐる

一、製糸業の認可制

朝鮮に於ける製糸業の現況は器械製糸數は戶數四九、釜數六、二七二釜、製糸數一九九五七七に過ぎないが、所謂內地に於けるが如く現在のところ濫立は認められないものの、座繰製糸、普通の製糸としてのみならず、少し生糸に傾き出づれば濫立の狀態となる。而も一方機械製糸にしても朝鮮蠶繭に伴はざる工場設備は業界のためにも劣しからず、且つ動もすれば利害相反し勝ちな製糸家と養蠶家を協調せしむるためには製糸を認可制度として之を統制する方が適當であらう、これが爲には蠶業令を改正して蠶業製糸を認可制として組合製糸制を創設する

一、製糸認可の要件としては、設立資格の適切、資金其他の要件

二、仲立の取締り

工場規模二百釜見當、經營者の信用、工場管理の適切なる事、なほ既設製糸の認可に際して、工業能率の著しき惡きもの、適切ならざるものは消滅する

二、組合製糸、地方製糸を中心に組合製糸を實現せしむる

現在朝鮮蠶繭の現在の運用に關し、常に養蠶家に不滿の絕えないのは、繭一翻度にも起因するが不正仲立の跋扈による民度低き養蠶家の弱點に乘じ而も表面化しないが不正仲買が甚だ尠くないで、従つてこの際業蠶家全般に於て仲立、仲介を業とするものを認可制度として嚴重に取締りこれが人格的向上を計る

穀檢國營に關する
新制度を質疑應答
內地米界のお歷々も參席して
主任官會議第二日

穀物檢査所主任官會議第二日は八日午前九時より各道檢査主任官、本府殖産局農務課長、內地側から大阪堂島取引所商先物部長、文商前帝國長、浮田檢査部長、東京米穀取引所上田理事、大日本米穀商聯合會長、鮮米協會の參列を得、それに朝鮮側からは各取引所理事者、全鮮正米業者等約三十名出席の上、本府檢査主任官會議室に於て開催、本日の日程たる當業者との懇談會に入つた、殖産局長の挨拶に初まり新制度の說明並に質疑應答あつて正午一旦休憩、午後一時再開の上劃きせる假籾補の諸問あり同四時頃散會した、なほ第三日は九日午前九時開會、協議打合せを了して閉會することになつてゐる

穀檢證印決定

七月一日より實施される穀物檢査の國營に伴ふ穀物檢査所の檢査證印は左の通り決定した

釜山支所（角ナ）群山支所（釜ク）鎭南浦支所（丸ナ）太浦支所（丸木）仁川支所（丸仁）元山支所（丸元）

激減一途の 鮮銀券發行高
原因は不況の反映

鮮銀券は六月三十日の七千九百十五萬九千圓より激減し八日への線で越しは更に前日より百六十二萬餘圓を減じて六千六百四十三萬三千圓に收縮した、今前年同期との鮮發行を比較すれば

	本年	前年
五月三十日	六六、七九	八〇、三九
六月十五日	六五、〇七	七六、九六
六月三十日	七九、一五	八一、四四

七月七日 六六、四三 七六、六八

で本年發行高は前年に比し五月末一千百七十余萬圓、六月十五日一千三百九十余萬圓、六月末七百三十余萬圓、六月七日三百十余萬圓のいづれも激減を示してゐる、これは不況深刻化による資金需要減退と醉放から來た銀行の貸出手控によるものである

現株公債問屋 秋田現物店 京城府明治町二丁目 電話本局三五五〇・五八九〇 營業案內進呈

今日の市場
（前日終値より大引の比）七月八日

株式		
東新	百四十六圓四	一七高
大新	六十四圓五	一高
朝新	十九圓二	三安
期米		
東京	二十四圓二	二〇高
大阪	二十四圓六〇	二五高
仁川	二十一圓六九	一九高
商況		
綿糸	百三十八圓五	二安
生絲	四百九十一圓	四安
砂糖	十四圓七三	六錢

株式
強弱去就難から 一無氣力場面！
仕手は概ね見送る

前場 秋風愈々勝ちに東新手仕食の機先、朝米は買者安値から米國不況を傳へて買氣依然振はず、續いて東新は寄底に二〇を食ひ百四十九圓八大新六十圓三〇、六十圓三十錢と寄らずに止めたが、アトは押目買ひに支へられ六圓二十錢から內地勢を移し大新は無力なく寄付の大引けに止め、朝新は安寄のまゝ見送られ步み引共に不申高勢頗る閑散であつた

後場 前場の強調が浮動商勢を重ねた後、後場は東新百四十六圓四、朝新十九圓二と氣配小縮りに寄付き、この閑中心の浮動を重ねて別段の如く大引した

株界片語

玉整理から脆くも崩れ足に立つた東新はマバラ買の嫌気から脫いて不味な連想、低金利も心細いかの有様だが、この相場は自體に惡材を孕む

◇

だがこの相場は自體に惡材を孕むことは否めない。假に賣方が玉の押目にも買ひ役心どころか當に買方はびく／＼であつた。こうしてたあかし見てもこの押し、正しく買勘だ

◇

この急落入りを見て秋派に突込むである、これが運轉となつてやがては芽を出し高値で崩れねばならぬときが來やう

押目買ひ一途

當面の諸不安材料が一過すれば地味ではあるが根強い金融材料が相場の底に働きかけやう、押目買ひ一途だ……當面は

弱氣に云はしむればインフレイションと世界の低金利の逆襲の若値で既に出盡してゐる頃だから根本的不景氣の回復の色を見ぬ以上買へは買ふだけ後日の禍をのこす事になりはせぬか。雜株の商濃高から主力株東新に買氣が移つて新値を出したところで既に第一週戰の終了となつてゐるのであるから、

押し反動か

玉整理商の低迷となつて下垂ぶはず當然であらうと見てゐる反面に、弱氣側は政府の不況的對策、低金利と云ふ大きな材料を擁しながら中頭天なるを得ないのみか、常に環境不安を捨てゝ強弱雙方の看方としては差はあるが、まづこの兒としては最前外相就任による對外硬化觀念、かゝる印度關稅問題、その他悲觀材料で伸惱み、下向き足となつてゐるのであるから、この點に對する弱氣の見解はやゝ當を失した嫌ひないとせぬ。從つて目先としては格別の惡材突破しない限りこの道休藏的保合後、當然上進を期し得るものではないかと見られて、なほ押目買ひ一途とされてゐた

諸種の難關ありて圓相を缺いてゐる始末で、買物に於ても政府に於ても殊然たらざるものがある。尤も此等の材料は株式の上には第二義的にしか作用しなければ共大局も蹴の論據の一は之等對外懸念に求めらるものであるが、

株式場面の……發表後は買方を衝く一方、二十七日の對外懸念に東新四十一圓五十錢方面のスチールは二十二弗下と昨日の十仙方崩れ二十六弗壁を割らんとする形勢で好材料されてゐるのの反騰を消し、米綿は八十五錢方反落する等アメリカ景氣の依然たる惡化に暗雲を深くせ、財界資金は先行前景觀されず、對鮮盤局が

めしれてゐる事は否定されぬ、鋼つて見るに難し立てる低金利の好材も低金利は衰弱、信用不振の裏面的表れであるが好材たり得ないとする解釋もあつて弱派は此によつて暗き値に叩かんものと努めてゐる。かくて東新は百二十五圓の安値から二十五四方買ひ上げ後でありどうしても反動安は免れ難いとする弱派は目先百十圓見當を目指して買方針を樹てゝゐるが逆張の買腰も仲々弱く勢力相當して低弱にどうちにも擧げられない、要するに材料の新規出現によつて相場も動くであらうが弱派としては、押五圓、引下げた後ではありその反動を豫想されるからこの際輕い押しが濃厚であらう

大阪株式市況【大阪八日午後零時發電】

安値買ひ物の薄商にて大阪中心による氣迷ひ氣味にて材料待ちの反落に小戻りは見らるゝも目先は材料の重なりは大なれど東新短期前寄りで……當面の三百八十八枚賣、四十二枚賣であつた

取組高

八日前場までにおける當地主要株のうち百枚以上の建玉內容は左の如し

朝新　賣方白井二〇〇西方一〇〇〇立山一二五〇白井一二〇〇▲買方白井一〇〇〇立山二〇〇白井一〇〇〇松山二二〇〇西野一〇〇〇京城二二八〇

殖新　賣方賣一一〇▲買方德泰二二四〇

拓新　賣方德泰一四〇〇松山四〇〇古野一八〇〇立山一七〇〇▲買方白井一三〇〇德泰一〇〇〇山口一一〇〇京城二六〇〇成瀨一四〇〇松山三九〇〇

大新　賣方古野一七〇〇立山八〇〇

東新　賣方大林一〇〇〇黃四一〇〇〇▲買方古野一〇〇〇黃四三〇〇德泰四二〇〇京城八〇〇成瀨二六〇〇松山二九〇〇西野一〇〇〇田中一〇〇〇立山二〇〇〇▲買方大林一二〇〇白井三三〇〇黃三九〇〇田中一五〇〇古野五二〇〇田中一一〇〇立山九四〇〇

期米
下げ一巡風情
天候の恢復を眺め
地方買氣弗々擡頭

前場 昨夜來の強調は阪神安と地方買氣弱の賣物で更に新安値へ氣崩れせしも今朝は天候の快晴と阪地の小戻しを受けて京城方面の買物丸九丸マ等から往れ當限二十錢二十三錢と手堅く寄付きしも阪神再び三十錢台に反落れたので買方の熱意も鈍り二節は四十七錢と押したが再び反騰しての賣物に下落やしばらく此處に下げ足に向ひたゝめ京城や地方筋の買物丸マ丸糧丸ウ等から特に好く往いて五十一錢から六十四錢と頭返し目先下げ一巡の稿況を呈して前場を終つた

後場 前場天候の回復模樣を眺めてやう／＼下げ一巡風情の折柄、後場は一節當二十七先二十一圓六十九錢と頑調に續いて手堅く始つたが依然高値に資いた勝で下向商狀を呈して、別個の如く大引した

米界展望

今後の米界を近い內鮮共に頭調であるが先づ見るとしても正米は何所の展望の上に建築米は東京、大阪の市場へ押しかけて來ると云ふ有樣であるから上値の見當もとなるのは當然である

◇

集散市場も當面の中に東京の實需が遲れた上に次に來る物は期米の見通しとして仕方あるまいが、賣方分が踏んで居る間は買方田當を決めて居るので損は氣はいくら焦つて見ても仕方ない

◇

所がこれが少し長い眼で見ると在來の減り足は何所も加速度的となつて又賣方が無い物ゆすりをやらのはどれだけ利く時である事をやる作柄の良否を決定するのは八月かるに於いては過年の凶作況としての待米前はなは遲延を强硬にして、年度さの凶作と云ふ人氣が強いて意外の高値を出現するやも知れないものは何れにしても天候一つであると同時に此處は強敵雙方共に自重を要する所だと云ふ立入筋が多い

買方の失敗か

一時强硬を維持せし相場も頃日來は減切り惡化し寄る買方の前途が危しまれる事になつて來た、無論見方によつては豫備に依る植付業觀から來た一時的の現象の如くもあるが何分東京、大阪に於ける强氣一派が採算を無視して買進んで居るが

問題は順氣

本年の植付成績から云ふと內地は無論朝鮮に於いても未だ一部に植付難を唱へて居る箇所もあるが之れを大局的に見ると良好の方と云ふてよい從つて今後の問題は稻の發育具合で土用天候も肯く照り込み株張り宜しいとなれば補充を顧作氣分が漲ると同時に持米を資惜んで居る大農筋も處分を急く氣になるので資方の手當米が存外容易く集り更に相當を胝迫する事にならぬとも限らないその代り土用天候が崩れて生氣を阻した其他の天災によつて稻の發育が悲觀されるに於いては過年の凶作況として

ら九月の天候一つである事等に思ひを及ぼすと資方も未だ樂觀を許さない

◇

斯く觀して來ると要は天の配劑に待つの外ないと云ふ事になるが目先安の先高と見るのが妥當のやうである

京城延べ
浮動商勢
強弱共に迷ふ

前場 見通し難に浮動往來の機先、朝米は頭上保險に各地の一齋寄を眺め一回八申二〇圓九五錢八末二一圓三四錢と八釣に始り、アト仕仁の不況に二錢から二回には一五錢と十九丁方崩れ足を見せたが利喰に支へられて四回五回と戻り足を見せ六回には寄値より二丁高の三六錢とつけ三五錢止めた

寄引値 一回八申二〇九五、八末…

正米頗る閑散

當局の……正米市價を見るに植付を無事に完了した地方からは時々賣物がある事もあるが正米界は例年に比較すると非常に少なく忠淸南北では昔日觀の賣物はないのみか島嶼部から平南方面にかけては未だ買人筋は手控して……

居る

ないかと見る向が多くなつてゐる

た丈け今後の政策上步の惡い事が懸れるのみか既に政府の買上げに應れた持米筋が新規に賣直して居るが如きは賣方が資方の前れ上げを取る上に打擊であると同時に或に此の點買は結局資方の失敗ではないかと見る向が多くなつて

朝取期米本玉表

當限賣方　丸ウ六、五〇〇丸二、八〇〇

同　買方　丸ウ一、〇〇〇丸ス一、〇〇〇丸マ一、〇〇〇知一、八〇〇丸メ四、五〇〇

中限賣方　丸四三〇〇丸ウ三、三〇〇丸ス一、八〇〇金メ七、九〇〇

同　買方　知一三、〇〇〇丸マ二〇〇

先限賣方　丸二一、九〇〇丸一〇〇丸ウ一、〇〇〇丸二、九〇〇丸大三〇〇〇〇〇

同　買方　丸ウ一、六〇〇丸マ八〇〇金メ二、〇〇〇丸玉七〇〇丸ウ一、〇〇〇〇〇〇

堂島市場情報【大阪八日發電】

中東筋は堅銘柄株式筋米の乘替へにて節の投げ京都筋止米筋の乘替へに對し朝鮮筋潮先地場三木は利喰つてゐた

仁川府海岸町三丁目　朝鮮取引所米穀部取引員　○桑野健治商店　電話長三九番六三九番

正米

後場 京逃げ腰せず區々高下の機先、後場は仁川の氣配高に一回八末二一圓四一錢と六丁高に始りアト三五錢から三回には三五錢と下げ歩調に轉じ商狀冴えず別個の如く止めた

出來高 二萬五百石

京城 一等精白米十六圓四十錢、丸キ合格玄米三等二十圓六十錢四等二十圓三十錢、今摺玄米十九圓七十錢、下十八圓七十錢、精上六十錢中五十錢、下五十錢六

大豆 龍山一一、三〇、長湍一〇、七〇、淸川一〇、七〇、鎭原一〇、七〇

仁川 丸キ丸チ石税三等二十四圓三十錢四等二十四圓五錢丹三等二十四圓四十錢多甲錢三等二十四圓六十錢四等二十四圓十錢一等白米丸仁川八圓六十錢執改良種五錢九錢在來種五錢七十錢で何れも前日より一、二十錢安であるが資物は現物の有無れに殆んど無き商狀である

大豆 龍山丸忠三等十一圓三十錢長湍汶山十圓七十錢延淸南川三四等込み十圓四十錢海州四等九十錢で何れも前引ちの商狀である

釜山 降つたり止んだりの天候中ら氣迷ひ減切上昇し、各地期米も一氣に氣崩れを呈したが期米の割に上げ足の鈍かつた丈けに鮮の取引も手控へ氣味で市中安值現物一巡後とて市中安值買物無く双方手控に必需手當六百三十四以にて氣配も保合氣良二十二圓十錢四等二十圓八十錢無格二十圓下々錢外十九圓十錢見當と保合

群山 鮮內天候入梅期化に鮮付けは一般に樂觀され、各地期米も反落を告げたが何れも弱い出荷に公值買控へに相對期値と支へ地期小口筋の手當のみにて丸セ三等二十圓七十錢四等二十圓五十錢見當を唱へた

大邱 頭上の不見に入荷なく各地期米の反落を入れた市中安値賣惜みに資物少なく移出筋押目待ちにて必需の外は買物無く氣配も前値又への歎囘三等二十圓四十錢紳力二等二十圓十錢見當を唱ふ

木浦 內地買つけ不振ながら在庫米の苦減を好感して思惑筋の買氣動き則へば向市に下ぶり角セ三等二十圓七十錢四等二十圓四十錢見當である

大阪期米	寄限	中限	先限
前場（一）	二三・八九	二四・一五	二四・四〇
後場（一）	[illegible]	[illegible]	[illegible]

大阪期米喰合	寄方	買方	取組高
當限	二六・九四	二一・三七	二四一・〇〇〇石
中限	[illegible]	[illegible]	[illegible]
先限	[illegible]	[illegible]	[illegible]

引継氣配 廿四圓六十一錢

朝取仁川期米	當限	中限	先限
前場（一）	二一・四〇	二一・五〇	二一・六〇
後場（一）	[illegible]	[illegible]	[illegible]

株式（八日）				
朝取短期	寄付	大引	高値	安値
朝新	[illegible]	[illegible]	[illegible]	[illegible]
大株短期	[illegible]	[illegible]	[illegible]	[illegible]
東株短期	[illegible]	[illegible]	[illegible]	[illegible]

鮮內各取	前寄	前止	後寄	後止
◇釜山	[illegible]	[illegible]	[illegible]	[illegible]
◇大邱	[illegible]	[illegible]	[illegible]	[illegible]
◇群山	[illegible]	[illegible]	[illegible]	[illegible]
◇木浦	[illegible]	[illegible]	[illegible]	[illegible]
◇鎭南浦	[illegible]	[illegible]	[illegible]	[illegible]
◇京城	[illegible]	[illegible]	[illegible]	[illegible]

市況（八日）	寄付	大引
◇大阪綿絲	[illegible]	[illegible]
◇横濱生絲	[illegible]	[illegible]
◇大阪砂糖	[illegible]	[illegible]
◇鮮中銀	[illegible]	[illegible]

海外經濟電報	
倫敦銀塊	十六片四分ノ三
米綿	八十五錢安
印綿	休會
スチール	二十二弗八分ノ五
アナコンダ	[illegible]
日米爲替	[illegible]
英米爲替	三弗五十六仙八分ノ五
紐育銀塊	二十六仙八分ノ五

呪血圖繪（19）
川畑直悅作　北富三郎畫

岡島惣平（二）

り醉ひが廻けつてゐるらしいのに偏執拗に盃を倖めてゐる。が、此二人は、酒の爲で、思はず銚子になるのをお互に制し合ながら、何事か聲をひそめて語り合つてゐる所では、たゞ吞むために、夜中といふよりも夜明けにも近い今ごろまで盃をあげてゐるのでないらしい。

『なら、それでは、何か……』と四角な顏面に、ぐいと一口に飲み干した盃をぽたりと膳の上に置くと『秋田か、今宵貴公と飯島とかとを呼びつけたのは、つまり此の十八日に村泉寺で行ける先君の法事の際に紛れ込んだ上、隙を見て我が君を殺せと……』

『シッ？ きたしても聲が……』

『はい！ 失策つた……ついかッ！となつたものじやから……でけまり剛客といふわけじやな。ふン！ 秋田の片仰天！ 余りに叩きすぎて腹皮の皮を破りおつたと見へる。剛客などゝは片腹痛い臆病膝、彼奴等は、寸刻も君側を離れ

余りに呆氣なさ過ぎるやうだが、その腕の格において、全く道つてゐる限り、仕方がない。

勿論、八十が斬過ぎるのではなく、假令一刀流免許の腕はあるのだが、妖か、幻か、對手の怪漢の腕は、正に神秘の域に入つてゐる。

『これ散。止されたがよいと申したに。無益の腕立てをされたのが御身の不覺。……剛止まではいたすまいから命拾ひがあればそすから申さう。じやが、命があつても右手がなくては、一番組の手柄も立てられまい。御無念であらうがまア諦められることじや。いやこれは思はぬことで手間どつた。ではこれにて御免蒙る』

怪漢は悠々と邸の内に消えた。怪漢の後ろに姿の流れに置いて、怪漢は姿を隱したあとの渾然さに紛れてゐるが――かう云つて一刀を鞘に收めるとそのまゝ、もとの居間取り――よたく

歩き出した。

そして間もなく、その通り闇の中に消へ去つた。

×　×　×

雜兵長屋――といつても、雜卒ばかりでも、相當長屋はかりでもないのだが、その大半が三分以下の細卒や、新規抱への渡り者などが、住まつてゐるので、一口にさう呼ばれてゐる。ゴミ／＼した低い平屋建の一塊りが、小樽ヶ原の南片寄りの町家との際に立並んでゐる。邸の後ろから覗みて下されてゐる。

その雜兵長屋の路地をいくつか折れた、最も奥の方に、家並から退けものにされてゐるかのやうな一軒立の平屋が、ぽつりと一つ。それが、岡島惣平の塒である。

同じその夜の同じ刻、女房子もない獨身ではあるが、とにかくも此の塒の主である惣平は、角の取れた脂火鉢の前に、夜風に醉めた醉を卻りかへすかのやうにちびり／＼酒盃の尻を上げてゐる。

が併し、そこには彼一人きりではなく、火鉢を隔てた向ふ側に、顎の四角な、ごつ／＼として、見るからに猛々しい容貌の壯漢が一人、毛脛を組みながら、もうかなす、腰掛してゐる我々共を何と見てゐるのか、それからして奇怪……いや奇怪至極……』

『おい／＼稍、誰の枕を睡いたやけで、さう昂然しては不可ん、どうも貴公は酒が廻るとだらしがなくて困る、そんなことでは肝腎の話が出來ぬから、話のすまでは、酒は法度じや』

惣平はかう云つて、盃と銚子とを横手においた。

『はゝゝ いくらやつても大丈夫と思ふが、貴公が吞ませんといふなら止むを得ん、ではしばらく辯を引かう』

駒と呼ばれた四角の方も、漸く、かう云つて盃を膳の上に投り出した。

合せて六ッ

先生『アフリカに産する猛獸の名を、六ッいつてごらんなさい』

生徒『二匹のライオンと四匹の象』

義憤？

彼女は生れて始めて拳鬪試合なるものを見物したが、試合がすむと『まあ、恐いた！ あの附添人ッたら隨分卑怯ね。だつて、毆り合ひが始まると直ぐリングの外に出ちやツて、眺めてゐるきりぢやないの。意氣地なしねえ』

京城日報 朝刊
本紙朝夕共十二頁
發行所 京城府太平通一丁目 合資會社 京城日報社

日の出 創刊號

見よ！新興日本に此の雜誌出づ！

國民皆讀め！男も女も學生も老人も＝これこそ萬人の雜誌!!

新時代の英雄は何人か 農村の爆彈勇士たれ

現代日本の要しい英雄とは何人か？ 權威ある……馬場恒吾 石山賢吉 千葉龜雄

農村青年としての覺悟……山崎延吉

日本は世界第一なり（特輯）

同胞の自覺すべき時は今！讀め！この卓說!!

▲此の事實に見よ……（東洋大學教授）高島平三郎
▲日本刀の切れ味……（東北帝大教授）本多光太郎
▲蓋を開けたら……（海軍大學教官）關根郡平
▲卓越した素質……（成城學園長）小原國芳
▲均整のとれた體軀……（美術學校教授）朝倉文夫

全國民に訴ふ 陸軍大臣 荒木貞夫
學生と語る 文部大臣 鳩山一郎

◎機轉で金を儲けた話 ◎鐵兜と防彈チョッキ

▲縫入り寸鐵知識 ▲ペンネームの由來 ▲海外珍ニュース ▲映畫ゴシップ ▲スポーツ當座帳 ▲豆タク手帖 ▲珍レコードづくし ▲智慧くらべ

日米若し戰はば 米空軍の襲撃を如何に防ぐか？

敵軍を迎へ撃つ皇軍の秘策は如何？詳細なる假戰地圖を入れての說明、國民必讀！ 元航空官 某少佐發表

■徳川時代の裁判ぶり……司法大臣 小山松吉
■景氣は屹度よくなる……阪急社長、東電副社長 小林一三
■今日の話題（動く世の中、動く出來事、これを縱的に批判し解剖した新報の名篇）……小野賢一郎
■美女物語（美人達の權威が標準美人の相を語る）……帝國美術院會員 鏑木清方

人の體で儲けた話（世界大當り屋列傳）

鼻で儲けた 髭で儲けた 耳で儲けた 口で儲けた 舌で儲けた 眼で儲けた 咽喉で儲けた 足で儲けた

◎餞の言葉 島崎藤村
◎日の出小唄 西條八十
◎經濟時事問答
◎首席とビリの豪傑
◎のら犬とヘソ 濱田廣介

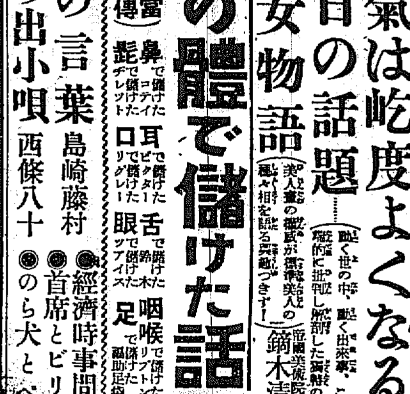

小說 日露未來戰『第三の曉』 山中峯太郎

■體を作りかへる日光浴（今や健康のシーズン日光浴の新學理と根本的健康法）……醫學博士 正木不如丘
■人造肉と人造人間（驚くべき科學は木材から人造肉を！人造人間の將來は如何？）……理學博士 大河内正敏

漫畫リレー競走

現代漫畫家總出動 興味ある讀者投票懸賞つき

海の冒險探檢大座談會

◎時化の味◎船酔せぬ話◎危なかった八阪丸の引揚げ◎海上の決鬪◎動く女◎未だ海賊に出會った水兵◎新しい戰爭の話等々

ユーモア讀本

▲新作落語 酒落男……古川綠波
▲狂言 取られ盜人……野村万介
▲漫談 軟尖園藝問答……徳川夢聲
▲喜劇 何よりも足が大切……サトウ・ハチロウ
▲新妻自慢（漫畫）……田中比左良
▲日の出（漫畫）……岡本一平
▲短夜寸劇（漫畫）……細木原青起

長篇小說 心の波止場!! 牧逸馬

生活の苦しみ、戀愛の惱み、あどけなき子供の姿、現はれるものすべて哀別の傷。これを讀んで泣かぬ人はあるまい。

燃える富士 吉川英治

若侍かと助け起せば不思議やふくらんだ乳房の手觸り。女か？男か？一代の快筆が此の謎を解かんと起す大波瀾。とても面白い作者が畢生の熱意を罩めた大作。

天一坊事件 菊池寛

八代將軍吉宗が赤裸の人間として讀者の眼前に展開する。辛辣な解剖、流石文壇巨匠の神品！

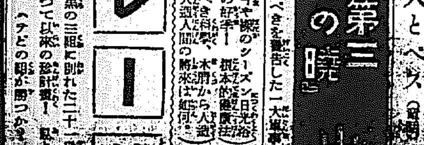

探偵小說 白魔（あの深山の劇場の椅子に一つ丈け金具がない怪奇な事實？）……大下宇陀兒
時代小說 仇討二番原（作者が得意の興味と快味を併せた快篇）……子母澤寛
諧謔小說 世路第一歩（婦人記者に失敗した新米記者君の悲劇）……佐々木邦
時代小說 北十左衞門（名彫刻に見る珠玉の如き味ひ）……吉田絃二郎
新ユーモア小說 口笛吹いて夏ヶ雨（相撲街に働く人情と金脈の名文に躍る男の朗らかさ）……和田邦坊
時代劇 討たれの旅（思はず膝打たるる人情味！之を讀んで泣かざるなし、流石名人苦心の大作！）……長谷川伸
長篇小說 新女性線（悩ましき戀愛！深刻な生活苦！熱血こめた近來稀有の傑作！）……中村武羅夫

第一附錄 繪入よろづ秘訣寶典

新時代の成功讀本！便利重寶な秘訣集。社交、演說、金儲、就職、料理、育兒、廢物利用、美容、園藝、スポーツ等あらゆる人事百般社會万般の秘訣。スグ役に立つ實際のコツを集めも集めたり實に四百項！その中の一つを知つても非常な身のためになる！家庭に、街頭に、机上に、懐中に、男も女も行住坐臥、手離し得ぬ秘訣集！更に別組みの醫學博士五十大家の衛生話は家庭人必讀の珠玉篇！

第二附錄 1932 オールスポーツ大パノラマ

堂々新聞四頁大（縦二尺六寸横三尺六寸）兩面といふ豪奢のスポーツ畫報を網羅した空前の大圖鑑。讀書界の驚異を見て收錄。

スポーツ生活十二景

見よ名選手第一人者の語らふ十二景
▲勝利のサイレン（野球）伊達正男
▲陸運とマラソン（陸上）矢狹利治
▲カナダ軍敵破（蹴球）笠原恒彦
▲落葉に命かける（拳闘）植村龍朗
▲立山群峰へ（登山）冠松次郎
▲遠征の思出（水泳）前畑秀子
▲船は進む（相撲）天龍三郎
▲實戰心得（劍道）高野茂義
▲今年は（水泳）高石勝男
▲デ杯戰（庭球）安部民雄
▲牛若身の塑を縮めん（ボート）池田哲造
▲意氣一つで！（柔道）工藤一三
（細木原青起畫）

現代百名士年表

本誌獨特の新工夫。一目で現代名士の出世の節が判る。

新案番附十一種

◎日本を知る數字番附◎本邦人口國富番附◎全國都市富力番附◎歷史人物と關係の山番附◎夫妻、親子、兄弟の番附一覽◎要要發明發見番附◎酒と煙草の利害調べ番附◎これは驚いた番附◎山海の珍味等々

珍種妙題繪統計

見た眼に面白く人の知らない知識を奇拔な色刷統計、暴さと忘れ物、蟲の力はどこ迄利く？入る船出る金話、館内の被害調べ等二十幾種の面白い統計です。

長篇小說 日本の戀人 三上於菟吉

熱情燃え氣魄躍る！近來稀有の熱情青春小說！

實話 呪はれたる愛慾 三角寛

日の出創刊號 （表紙）平福百穗畫 （口繪）横山大觀畫

◎日の出三大懸賞あり
◎本誌題名募集當選者發表あり

定價五十錢・東京牛込 新潮社

（全國書店にあり） 振替東京一七四二番 電話牛込八〇五番

軍部の反對强硬 拓相の進退危まる

面目上初志貫徹を期し 俄然總裁問題紛糾

【東京電話】梶原仲治氏(大日本產業會社長)の滿鐵總裁に推選することは殆ど發令される所まで進み、永井拓相も非公式に之を言明した程であつたが、陸軍部內に强硬な反對論起り、爲めに荒木陸相も之を承認することゝ困難な狀態に陷つた、永井拓相は面目上飽くまで初志貫徹の意强硬なるも軍部の反對ある以上やり直しの外なく、問題は俄然紛糾するに至り、成行如何によつては永井拓相の進退問題も起るものと見られるに至つた(寫眞は永井拓相)

梶原滿鐵總裁は確定

「永井拓相言明す」

【東京至急報】八日午後五時永井拓相は滿鐵總裁後任は梶原仲治氏に確定した旨言明した

梶原氏就任受諾 今明日中に發令

【東京電話】滿鐵總裁後任に擬せられてゐる梶原仲治氏に對しては軍部一部に異論あり、永井拓相は午後三時半より陸軍省に荒木陸相を訪問後、更に內田外相を訪ひ最後の懇談を重ねた結果陸軍においても承認を與へ內田外相もこれに論を挾まず完全に三者の意見一致を見たので永井拓相は午後四時五十分官邸に梶原氏を招致し就任交渉をなし同氏もこれを受諾したに因つて八日中か遲くも九日午前中に正式發令されることゝなつた

柴田翰長陸相懇談

【東京電話】柴田翰長は齋藤首相の旨を受け八日午後二時四十分荒木陸相を訪ひ滿鐵總裁問題につき懇談した

陸相藏相と懇談

【東京電話】荒木陸相は八日午後二時官邸に高橋藏相を訪ひ滿鐵總裁問題に關し懇談した

恒例晩餐會

【東京電話】齋藤首相は恒例により七日午後六時より樞府顧問官を招待晩餐會を催した

新舊外相の事務引繼ぎ

外相親任式を正式受諾せる內田伯は六日午前十一時宮中鳳凰の間に於て齋藤首相侍立の下に外務大臣の親任式を擧行あらせられ直ちに外務省にて新舊外相の事務引繼ぎを了した、寫眞は事務引繼を終つた內田新外相(右)と齋藤前兼攝外相

聯合艦隊 特命檢閱使 八日發表さる

【東京電話】今秋行はせらるる聯合艦隊特命檢閱の特命檢閱使は海軍より八日左の如く發表された

特命檢閱使被仰付 元帥海軍大將大勳位功四級 博恭王

特命檢閱使附被仰付 海軍少將 及川古志郎

陸相に何か誤解はないか 自分の所信は不變 永井拓相談

【東京電話】永井拓相は八日午後七時左の如く語つた

梶原氏を滿鐵總裁後任に起用する件は關係各閣僚の意見一致を見た然るに夕刻に至り荒木陸相から手續を取る前に念を入れたいことがあるから一寸手數を見合せて呉れと云つて來た、自分は今夜中にも回答を得て決定したいと思つてゐるが、人事は大切だから念には念を入れるのは結構である、依て荒木陸相の回答は九日まで待つてもよいと思つてゐる、自分としては今も所信に變りはない、陸相に何か誤解がありはしないかと思つてゐる

首相陸相を歴訪 永井拓相重要意見交換

【東京電話】滿鐵總裁問題は九日に持ち越され成行如何では、永井拓相の面目問題にも關聯し重大化の恐れがあるので、永井拓相は八日午後九時私邸に齋藤首相を訪ひ己の所信を披瀝し、首相の意向を聽取し辭去十五分後更に荒木陸相を官邸に訪ひ重要意見の交換をなした

文相不滿を洩し 總裁問題に觸れず 緊張した昨閣議

【東京電話】八日の定例閣議は(高橋藏相缺席)午前十時半首相官邸に開會したが、閣議前永井拓相は山本內相の推薦たる梶原仲治氏を滿鐵總裁として齋藤首相に推薦せるに、內田外相は兒玉秀雄伯を推薦するあり互に意見の一致を見ず永井拓相は鳩山文相訪問の爲十時五十分一旦休憩し同十一時十五分より再開、鳩山文相より休憩理由並に之に關聯して大阪府知事の緊急問題を比較して永井拓相の人事の不當を追窮して、相當緊張の場面を見せたが漸く收まり、滿鐵總裁問題に關しては永井拓相は荒木陸相を訪ひ意見を求めた處、荒木陸相も回答を避け、遂に同日の閣議には上提されなかつた、既に所管大臣たる永井拓相の推薦せる梶原氏に異議生ずる以上、滿鐵總裁問題は暗礁に乗り上げたものであるが結局は永井拓相の推薦する梶原仲治氏に落着くものと見られてゐる

鑄潰し地金 買上げぬ 大藏省の產金買上げ法改正

【東京電話】大藏省では產金買上げ方法を左の如く改正八日日銀に通達した

一、政府に特に指定する產金業者及鉾製業者より金地金を買上ぐ

二、買上げ相場は對米電信賣相場と該當時相場との差額の十分の二を加へたるものを標準とす

三、買上相場は時々之を定め日銀に通知す(以下略)

而して相場の決定はほゞ二週に一回とする筈で、內規として產金以外の鑄潰し地金は今後買上げぬ方針である

政友の反政府感 漸次高まる 「岸本氏免官事情 山口幹事長聽取」

【東京電話】政友會山口幹事長は八日午後岸本前樺太長官を招き免官事情に就き聽取したところ岸本氏は

傳へられる如き山林拂下げなどはしたことなく、拓相との會見でも何等進退問題には觸れるところはなかつた

旨を說明したので、山口幹事長は右を書面として提出することを希望し、九日中に山口氏の手もとまで差出すことゝなつたので、政友會では十一日幹部會を開きこれを附議して適當な處置を取るに決したが、政友會の反政府感はかくして漸次高まりつゝあり政界の前途注目さる

關東軍司令部 新京移轉 十一月と決定

【奉天八日發電】四頭政治統一機關たる駐滿總監府は八月中に組織成立すべしとの見解を關東軍は下してゐるが、之に伴ひ關東軍司令部は愈よ新京に移轉することゝなり時期は本年十一月と決定した

日銀監理官 專任設置決定

【東京電話】八日の閣議で大藏省は日銀監理官設置に決定した、從來理財局長の兼任してゐた日銀監理官の兼任を解いて專任官の監理官一名を置くのである

片腹痛し誠意掛引

海關接收默認は不可解と 「蔣駐日支那公使の言」

【神戸電報】歸任の途にある駐日支那公使蔣作賓氏は八日午後一時神戸入港の平安丸で着神、九日上京すると語つた

日支紛爭解決に對しては別に具體案を持つてゐるが日本が誠意を示してくれゝば我國としても誠意を持つて應じたい、齋藤首相、內田外相など立派な人物が其の衝に當る以上、滿洲國を承認するやうなことはないであらう、滿洲國の大連海關接收を日本が默認してゐるのは不思議にたへぬ

日支直接交渉 南京政府決意 チャイナプレスの報道

【上海八日發電】八日のチャイナプレスは「南京政府は遂に日支紛爭解決のため直接交渉開始に決定した」と報道してゐる

右交渉會議は極東に利害關係を有する各國の參加を求め、九國條約を基礎として協議するもので支那側は日本が昨年十月聯盟に提出した解決條件五項目を承諾する模樣で國民政府が斯る決心をなしは吳究張の聯盟頼むに足らずとの痛烈な論に容れたためである

守屋書記官 十一日發歸朝

【上海八日發電】滿洲總領事に轉じた守屋一等書記官は赴任に先立ち、上海事件に伴ふ外人に對する賠償其他につき報告のため十一日上海解纜歸國する筈

ポルトガルに公使館設置 公使は當分の間代理を駐劄

【東京電話】ポルトガル國は明治の末年以來我國に公使館を置いてゐるが我國はまだ公使の派遣を見ず斯る場合は對等使を派遣して來たが今回兩國の間に通商條約を締結されたので外務省では當分代理公使を駐剳せしめる筈である

平漢沿線の 邦人退出通牒

【上海八日發電】八日國民外交部は公使館宛平漢沿線に在る邦人の退出通牒を寄せて來た

獨側の要求結局 妥協點に到達か

【ローザンヌ七日發電】賠償會議獨逸側の提示せる政治的要求に關し掛引紛糾するに至つたので獨逸側では自國の政治的條件の目的を達成するために暫く會議を休會する必要ありと稱してゐるが、信ずべき筋の報に依れば八日か九日には何等かの妥協點に到達し得るであらうとのことである、なほ六箇國は決定さるべきローザンヌ協定は各國の批准を待たず、協定成立と同時に効力を發生することとし、その旨を總論的議定書に規定することを承認したと傳へられてゐる

鈴木政友總裁 東北大會出席

【東京電話】鈴木政友會總裁は二十四日旭川市の東北大會に出席の筈

カナダから大戰參加の日本勇士表彰の獻納額

ヴァンクーヴァーの日加協會から歐洲大戰の際カナダ軍に參加して西部戰線に活躍、名譽の戰死を遂げた日本人勇士六十七名の功績を永久に表彰したいと勇士の名をローマ字に刻んだ青銅製の額(縱二尺、横一尺二寸)をこの程東京ジャパンカナダ協會宛寄贈して來たがこれを九段遊就館に獻納することとなり六日午前十時半よりカナダ公使館で獻納式が擧行された、寫眞は中央松田遊就館長、その左ハーバート・マーラー公使外、背後に掲げられたのが獻納額

調査團報告書作成 十一日から本格的に着手

【東京電話】聯盟調査團一行は八日午前十時帝國ホテルに於て調査報告書作成方針につき打合をなし、十一日頃京本館に報告書作成に着手する筈である

自國に有利な 英の軍縮對策

我海軍は氣乘薄

【東京電話】七日英國下院に於てボールドウイン氏が發表したるフーヴァ大統領三分の一減縮案に對する對案は、艦艇の縮小に依り總噸數を減縮する事を强調し、艦砲口徑の縮小を附隨せしめた點に新味があるが、要するに從來の英國の小艦主義を以て米國の大艦主義に對するもので、その內容は今後フーヴァ案の討議さるゝ場合、自國の立場を有利に導く妥協點を見出さんとするものなりと解するものがある、右英國案に對する我海軍當局の意向を綜合するに左の如く見られてゐる

一、主力艦、巡洋艦三分の一減には反對

一、主力艦噸數引下げには主義上賛成であるが、英案二萬二千噸、十一吋以下の制限には研究の餘地あり

一、英案 巡洋艦七千噸六分の一吋以下の制限は帝國造艦技術上、作戰上研究の要あり

一、潜水艦全廢には反對

一、航空母艦基準排水量二萬二千噸、備砲六分の一吋以下とするには好意を有す

滿洲國即時承認 けふ學國一致各派聯合大會で 決議を首相外相に手交

【東京電話】頭山滿、內田良平兩氏等の滿洲問題國一致各派聯合會では、九日正午から日比谷公會堂に於て滿洲國即時承認の當局鞭撻國民大會を開き即時承認の實行決議をなし、各派代表者の演說の後代表者は右決議を齎して、齋藤首相ならびに內田外相を訪問し之を手交する筈である

日本語學習熱 滿洲國內に

【奉天九日發電】滿洲國內に日本語熱の旺盛なのに鑑み奉天省教育廳では九月の新學期より、奉天省の各小學校に日本語を課する教員を配屬し又中學校以上には日本人教員を配屬して一齊に日本語を教授することゝなつた

資本逃避防止 委員會設置

【東京電話】八日の閣議決定事項中主要なるもの左の如し

一、資本逃避防止委員會設置の件

二千の兵匪 横道河子占領 大混亂に陷る

【ハルビン七日發電】先月來東鐵東部線横道河子を包圍してゐた約三千の兵匪は露支人より成る自衛團に對し六日午後八時頃約二千の兵匪なだれを打つて侵入之を占領したよ大々的掠奪を開始したため、同地は大混亂に陷り、自衛團及住民の死傷は多數に上る見込みである、なほ匪兵は附近の鐵道、鐵橋及電信電話等の通信機關を破壞して交通を遮斷し全く孤立に陷らしめ暴虐の限りをつくしてゐる

七日午前十一時頃より通信全く杜絶せるため狀況一切不明にして同地多數住民の安否頗る氣づかはれてゐる

馬占山何處 通北に退却か 平賀○隊北滿で奮戰

ハルビン來電によれば平賀○隊は五日海倫東北方約二十キロ正白旗二井附近で約三百の敵と、また七日正白旗六井で約一千名の敵騎兵と衝突しこれを擊破した、これによつて見ると馬占山軍主力は北方に退却したらしく、同方面で約二ケ年間兵匪擾亂と地理に精通してゐる程度のみる所によると、馬占山は必ず海北縣通北の東北方地區を退却せりと判斷され、羅北方面の馬占山軍も我軍及吉林軍の猛烈方面進出により目下動搖してゐる

拉法站の匪賊 我警備隊が擊退 磐石縣にも賊二千

吉林來電によると敦化東南方地區にあつた二、三百の兵匪は拉法站方面に前進した模樣で七日拉法站附近に數百の兵匪來襲して來たが我警備隊は直にこれと應戰交戰數時ののち之を擊退した、孫海線方面より北上した約二千の兵匪は磐石縣に入り盛んに横行し避難民は陸續に充滿してゐる

宋財政部長 辭表を撤回

【上海電報】辭表を提出し目下引籠り中の財政部長宋子文氏は、豫て折衝中なりし上海銀行團から共匪討伐費毎月五十萬元支給されることに決定し、七日夜辭表撤回して急遽南京に向つた

孫科の南下 廣東政府の根本方針立直し

【香港七日發電】孫科の南下は政治問題以外廣東政府の財政根本立て直しを主要目的とするもので、近日胡漢民と協議して廣東政局に重大變化あるものと豫想されてゐる

エリオ內閣 下院で信任

【パリー七日發電】フランス下院は七日失業救濟に關しエリオ內閣の信任投票を行つた處大多數で信任された

地方事務官 警視級異動

【東京電話】內務省は八日地方事務官警視級の異動を發表したがその範圍は七十四名に達してゐる

栃內大將腦溢血で卒倒

【盛岡電報】海軍大將栃內曾次郎氏は私立岩手中學校長に就任挨拶中八日午前十一時腦溢血で卒倒入院手當中であるが、警戒を要する狀態である

水曜會コール 協定一厘引下げ

【東京電報】水曜會では八日午後一時臨時會合を開き既報の如くコール協定一厘下げの一厘二厘とし、十一日より東京、大阪一致して實施することに決定した、なほ最低利引歩合は當分一銭一厘前後に決定した

殉職警官「招魂祭」

九日午前十時より執行の殉職警察官招魂祭前夜祭は八日午後五時より寮員竝に係員一同勤政殿に參集の上嚴修された

ペルーに革命運動

【リマ七日發電】ペルー北部の要港ツルーヒロに革命運動起り政府は直に全國に戒嚴令を發布した革命運動は共產的性質のものである

鈴木揔兵衛氏逝去

【名古屋電報】前貴族院議員鈴木揔兵衛氏は七日午後十一時逝去した、享年六十二

人

劉選手渡米【上海八日發電】支那唯一の選手劉長春は八日朝上海發のプレジデント・ウイルソン號で渡米した

◇秋山豐三郎氏(滿洲日報社副社長)八日入城朝鮮ホテルに投宿

◇岩佐祿郎氏(同社員)同上

南山蛙

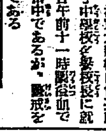

京城驛でまんまと新聞記者連を煙に卷いた江連力一郎さんは、その後滿鐵局星野警察部長の許に赴いたといふが爵の星野さんは江連とはとんでもない、何のゆかりもないものが私の處に來るもんですか、といつてゐる、記者を卷くとき彼はたしかに星野氏の許に行くと云つた、こりやキツプをもらひに星野氏の處にゆくと云つたのか來ない星野氏の宅には火のつくやうなグヤン〱電話でエーツライ、滿洲でマンマと踏中活躍をしをせた大陣丸事件の主人公けこの小さい京城でもまんまとドロンをきめ込んでエヅレにいつたか跡をもとゞめぬ早業であつた

講談雜誌 八月增大號

日本心中情話選

白鬼女滅法

相寄る髑髏(長田秀雄)

(大倉桃郎) 美しき男女中と、美照お小姓の戀!それを妨げる若き御後室が嫉妬の狂態!

心中怪談 物言はぬ美男腰本と哀れなる花魁との哀れなる心中物語

首なし花嫁(天明白浪) 邑井貞吉

開化の心中(横濱奇聞) 邦枝完二

心中まんじ(因緣因果) 談洲樓燕枝

死を咲く光(谷崎精二) 自殺した夫の後を追つた若き美しい妻の悲しき社會實話

心中はほめてやるのが功德なり

情死の心理學(醫學博士) 金子準二

心中奇態史(中山太郎)

日本しん板心中コント

○面當て心中(吉井勇) ○物言はぬ娘附人(川口松太郎) ○咽喉のかたみ(市川猿之助) ○絹の長襦袢(梅島昇) ○天國で解けた戀(中村正常) ○大正橋心中(正岡容) ○心中旅行(淺原六朗)

開明奇談寫眞の仇討(戶川貞雄) 大それた主人殺しの姦夫姦婦を、幾年か新しい太刀で仇討させるといふ明治の戲化小說

千住のお春(女やくざ) 瀨戶口寅雄

德川女護城(大奥秘史) 中內蝶二

黑駒の勝藏(俠客) 淡路呼潮

雷門お仙の涙(花柳哀話) 三輪浩郎

袋入附錄 艶くらべ十二夜 八月の卷

定價四十錢 東京市本郷 振替東京二〇〇 博文館

社說

滿洲國承認と四頭政治

事情を闡明せよ

滿洲四頭政治の統一に關しては政府當局に於てその早急實現を必要とし、先般來これが組織機構に關して研究せられ其體案が練られつゝある。果して如何なる體系を整へるかは未だ豫測出來ぬが、從來論議せられつゝある所を觀察するに、大體に於て武官の總監を認き文官の副總監と之と關東廳長を併置する、と言ふのが最も有力のやうでもあり又實現の可能性があるやうだ。たゞ問題に成り得るものは總監と副總監の振合である即ち總監に武官を以てすれば關東軍の統制に關しては統帥の關係を必要としないが、副總監との振合は同一には論じられない。總監は軍大臣との關係、副總監は外務拓務兩大臣との關係に關し、此の振合の事務的折衝に於て更もすれば圓滑を缺くことなきか、これを先づ恐れてかゝらねばならぬ。

◇

その組織機構に萬全を期することの必要である事は勿論であるがより以上に重大であるのはその人物の如何にかゝると言けねばならぬ、無論四頭政治の統一が我が對滿政策の重心であつて、外務にせよ拓務にせよ自說を固持するとか或は軍部が橫槍を入れるとか、さうやうな事の有り得べきことではないと信ずる、故にわれらの相愛するのは直に人物問題のみにかゝつてゐる。而して四頭政治の統一が何故に早急を要するかに關してはわが對滿政治上確固不動のものがあるのは言ふまでもない事であるが、特に本問題は滿洲國承認問題と重大な關聯があると言ひたい、滿洲國承認と四頭政治統一、事柄は自ら別れてゐるやうであるが、その實双つながら相離れることの出來ぬ問題で、われらはその何れが早きか、又何れを先決すべきかに深い關心を喚ゆる。

◇

卒直に言へば、四頭政治を統一したる後に滿洲を承認せよ、滿洲國に對しては事實上の承認を與へてゐるが、更に法的の承認が必要であることを確認した以上は斷乎として承認すればよろしく、承認した以上は滿洲國に對してより以上の援助が必要であり提携が必要である。現在より以上の援助を與へ或は提携して行くに就ては四頭政治の統一が必要である譯だ。これらのことは夙くに政府當局においても考慮してゐる事と思ふが、政府は此の事情を闡明にしては如何

◇

國際聯盟あたりが日本の態度を環して如何に見てゐるか、滿洲國承認に關しての日本の肚は極つてゐない、日和見的態度を續つてゐる、と極めてかゝられることは非常な不利益である。肚を見透かされてをりながら聯盟に向つて東亞の平和を說き滿洲國との關係を說いても無益である。日本が無益の摩擦に努めてゐる時に、聯盟は一切お構ひなしで最終報告とやらを作り上げるであらう。要するに聯盟調査員の最終報告に依つて日支間の問題に一轉機を與へることとなる、その時新たに展開された問題が、日本に望ましきものであるかどうか、大きな疑問がそこにある。最惡の場合を豫想してもその對策は既にあるであらう、然し乍ら最惡の場合を豫想し得るならば事前に萬全の對策を講ずべきではあるまいか。

◇

リツトン卿をして『滿鐵とは何ぞ』と問はしめたものは、之を換言して端的に言へば『日本は滿洲國を承認するや』に歸着する。滿鐵の何物であるかを今更說明する必要もないし、問者にした處でその說明を要求してゐるのでもない、そこで繰返して言ふが、日本の滿洲國承認は確定してゐるもので、その時期が遲速日遲るゝ、卽ち目下その軌道上に乘つてゐる滿洲四頭政治の統一直後或はそれと同時に斷行するものであると言ふことを聯盟に對して闡明し世界の懷疑を解くと同時に滿洲國に對してもその諒解を求むべきである。

噴泉

▲十五字詰五十行以內▲原稿に住所姓名明記の事、但紙上匿名は隨意▲採否は社內へ一任の事▲原稿は返戾せず

寄附者の惱み

武道場新築、巡査駐在所改築等々と寄附依賴は寄附獻金の精神よりして最も關係深き者に對して振り當られるのは何等不思議はないが、然し其被依賴者が警察取締關係物たる營業者の存在することで、之等被取締者が雙手を擧げて寄附に贊成すれば何も問題はないのだが、金融逼迫し營業不振の今日では寄附依賴の金額に應じ難いものが多いと思ふ

されど財政不如意の故を以つて寄附を拒絕すれば彼此感情的に支配され取扱はれんことを恐れ營業者は赤字を生み乍らも寄附しなければならぬ、といふ弱味を持ち逃れ難い立場に置かれて居る。現在府內の或る駐在所から相當里數もある管外の營業者にまで寄附を受け、それに他の駐在所からも同一營業者に對して寄附を依賴して居る有樣、之れを見ては營業者が氣の毒になる

當局自ら改築せられぬのも幾分の關係でもあらうけれども、斯る濟在せる事實あるに對して當局は無理なきが如くにして無理の生じあることを諒解され考慮を望む（名士）

半島の道路

近く面目一新

二、三等道路は地方に移管

損傷稅を設けて

改修の財源に充てる

半島多年の懸案である道路令は、既報の如く過般開催の道知事會議にかても實施促進の熱烈希望があつたので、本府當局では近く制令として發布すべき準備に努力をかけることになつた、而して從來一二等道路は國家管理の下に改修その他總て國家の手によつて行はれて來たが、相當く財政難のため改修費の削減を受けて思はしからぬ點もあつたが、今回改修の暁は一、二等道路は全部地方移管となり、各道の手で改修を行はしむることとなり、該財源は道路損傷稅を設けて自動車業者その他から徵收、これに充當する見解なので半島道路は面目を一新するものと見られてゐる

漢江水防會議

十二日現場視察の上龍山署で

漢江の水防計畫に關して十二日午前九時各關係者は漢江橋畔官派出所に集合、現場視察の上、龍山警察署樓上に於て打合會を開催することゝなつたが、右の打合會に付府尹から各關係者へそれぞれ通知するところあつた

馬山の貿易

【馬山】七月中の移出入は一般經濟界不況のためか全く貧弱で前年同期に比しても約三十七萬圓を減じ半額に滿たない移出入額は左の通り

▲移出一六三、七二一圓▲移入一六四、七四六圓

東支鐵道

の―過去及現在 (8)

支那側の東支鐵道回收着手

一九一八年（大正七年）歐洲大戰中露國に革命起りて露帝國崩壞するや、其影響は東支鐵道方面にも波及し終にハルビンは革命派及反革命派抗爭の中心と化した。支那側はこの混亂に乘じ東支鐵道附屬地に出兵し、ホルワットを援助して過激派を掃し、從來の地位であつた東支鐵道督辦は吉林省長郭宗熙に任命し、次で一九一九年（大正八年）七、八月東支鐵道總辦たる鮑貴卿を護路軍總司令部を設け、新任吉林督軍鮑貴卿を以て、東省鐵路護路軍總司令に任じ、約二師團の兵を全線に配置し、沿線守備の實權を手中に收め、機會あらば露國守備隊の解散を斷行せんことを企圖し、列國もまた當時シベリア出兵の關係上管理の必要を認め、一九二〇年（大正九年）三月東支鐵道を監督するに至つたが、支那側は其監督下にありて軍事上守備及警察權を奪掠した。

然るに一九二〇年（大正九年）一月オムスク政府の革命後西伯利地方にはオムスク政治團體、ザマラ臨時政府、ウファ臨時政府、トムスク西伯利會議等の反過激派團體が起つたが其中でオムスク政府團體の首腦ウオロゴードフスキーは、其直隊及チエツク軍に支持せられ西伯利の大部を掌中に收め一九一八年七月中旬西伯利臨時政府の設立を宣言し、西伯利の中心勢力を形成した。同政府は此年十一月コルチヤツクによりて顚覆せられ所謂コルチヤツク政府となつた

ことにより東支鐵道が孤立無援に陷るや、二月七日鮑督辦は時の東支鐵道長官ホルワットを強要して

一、本社を哈爾賓に設け、總裁の下に露國人五名、支那人四名の理事を設く

二、支那は鐵路沿線に警察を設け露國警察を援助する

三、鐵道運賃を大洋元に改定して露帖に代ふ

等の組織變更に成功し、三月十二日鐵道從業員の同盟罷業に乘じ、行政權の剝奪、鐵道守備隊、露國警察隊の武裝解除を斷行し、同十八日ホルワットより兵權及警察權を奪取し、新に支那護路軍及警察隊を全線に配置した。これ東支問題に對し支那側が積極的に行動した第一步である。

一面一九二〇年（大正九年）三月カラハンは東支鐵道沿線に於ける白系露人掃蕩に支那側を利用せんが爲、東支鐵道其他に於ける既得權の無條件的放棄を聲明し、八日支那政府は露國を認めざることを宣言し、露人に對する治外法權を撤廢するに至り、支那政府と露亞銀行間に東鐵管理權問題發生し兩者間に十月二日『東支鐵道建設及經營契約の追加協定』（附錄第八）を締結し、同契約によりて支那が一時露國に代りて東鐵最高管理權の執行を認められ、舊露國衙署は東支鐵道に於ける支那側司法權の成立時に至る迄一時支那側に於て管理經營することゝなつた。

次で支那側は一九二〇年（大正九年）十月三十一日には附屬地に於ける露國司法權を回收し、十二月二日には改めて東省特別區法院編成條例を發して、東支鐵道に於ける支那側司法機關の開設を見るに至り、一九二一年（大正十年）一月二十三日沿線露國郵便局に對し、『支那は今回萬國郵便聯合に加入したるを以て、東支鐵道に於ける不確實なる露國郵便局存續の必要を認めず之を閉鎖す』と宣言し、一月二十五日之が實行を豫告し、二十七日兵力を以て露國郵便局を閉鎖し、同年二月五日には東省特別區市政管理局を設けて市政權を回收し、一九二三年（大正十二年）七月二十八日には地畝管理局を設け、東支鐵道の土地調査を施行して附屬地の回收を行ひ、一九二四年（大正十三年）一月、支那側は露國の黑龍江航行權を剝奪し松花江航行（露國側は搜班條約に基づき之を有す）は領土從屬であるとして之が回收を聲明し、九月十一日東支鐵道總局に對する汽船十一隻其他全部（價格約三百萬圓）を沒收した

法律相談

一、法律一般に關する本紙上の質疑相談に限る

一、質疑は簡潔（成るべく三、四十行以內の程度）のこと

一、質問には住所姓名を明記（但し紙上の匿名は可）し、京城日報社編輯局法律相談部宛のこと

一、投書の意味不明のもの、或は紙上に發表を憚るものは應答しないことがある

一、投稿は一切返戾しない

連帶債務

問　甲乙二人が或る商店共同經營中甲を債務者とし乙を連帶債務者として返濟期日を昭和五年一月三十日の一ケ年契約にて金融を貸與す然るに返濟期日經過するも之れを履行せず、其の間連帶債務者たる乙は甲と絕緣の上甲と分離し現在は何らの關係もなし、甲一人にて之れを繼續す然るに甲は營業不振の故を以て營業販賣を停止せず、停止後各債權者を招集し現金及現所有物を清算各債權者に平等配當をなすに依り該清算日に參集する樣通知あるも、都合上之れに立會不能なるも、此の場合債權者として立會せずとも平等配當乃至は全金額を回收出來得るや

二、甲が支拂能力不能の場合は連帶債務者たる乙に於て債務履行の義務あるや勿論證書は所持する

三、借用證書に署名捺印あるも收入印紙の添付なし、法律上の効果ありや（心配生）

【答】一、全額請求權あり但し貴下が他の債權者同樣平等配當を希望し債務者が配當を實行すれば其れも可能、要は債務者が實行するか否かにあり請求權は存在す

二、乙も又債務履行の義務あり、甲が履行すると否とに拘らず乙に對して請求する權利あり

三、法律上の効果に影響なし、但し債務者は印紙稅法違反となる

辯護士　山中大吉

◇株と米◇

大株短期引跡

大新	六十四圓六（十錢安）
鐘新	八十六圓五（十錢安）
日產	三十八圓六（不變）
東新	百四十六圓三（十錢安）

各地期米後場止

下關二三、九九▲名古屋二四、〇七▲金澤二一、四〇▲熊本二三、一一

大阪最終氣配六十一錢（一錢高）

不景氣と並行

府內公設市場の賣上高減少

六月中に於ける京城府內各公設市場の賣上げ總計は三七、〇五〇圓で前月に比し五、三二五圓の減、前年同月に比して四、九七八圓の減となつてゐる、尙一日平均賣上高は一、二三五圓で各市場中麻浦は前年同月に比して三千圓以上の減を見てゐるのは往復鐵工事の關係によるもので又西大門市場にかて一千圓以上の增加を見たるのは近來乘客電車の取締が嚴重のため柴炭商人の入場者多きによるものである、六月中の各市場の賣上げは次の如くなつてゐる

明治町日用品市場一五、六三九圓、花園町日用品市場一二、八八三圓、館山日用品市場八、二四六圓、麻浦市場四、一〇八圓、安國洞柴炭市場七五四圓、敦義洞柴炭市場八三八圓、東大門柴炭市場一、一五四圓、西大門柴炭市場一、五三五圓

滿蒙博 記念事業

明治、布哇兩大學野球團を招聘して

廿日	明大對殖銀（午後四時卅分から）	廿一日　明大對京電（午後四時卅分から）
廿二日	明大對遞信（午後一時から）	同　布哇對全京城（午後四時卅分から）
廿三日	明大對全京城（午後一時から）	同　布哇對？（午後四時卅分から）

半島空前の大野球戰（詳細追て發表）

巨彈愈々發表！大評判の探偵小說

呪の假面（森下雨村先生會心の大力作）

怪奇！妖艷！凄動！天下を震駭する大事件續々突發！

不敵の怪賊と稀世の名探偵との腕競べ！眞犯人と贋犯人と、探偵と贋探偵と、美人とが絡み合つて息もつかせぬ面白さ！森下先生が蘊蓄を傾けた大名作！

▲時代小說 檜山變化暦（惡徒の姦計忠臣の大活躍！）直木三十五

▲夫婦喧嘩 棄てゝおくべし（吹き出さずには居れぬ傑作）中野實

▲現代小說 都會獸（好色文家の悲劇）三上於菟吉

▲現代小說 心の太陽…中村武羅夫

▲探偵小說 白狼無宿…保篠龍緒

▲時代小說 滿願城…白井喬二

▲現代小說 晝夜物語…佐藤紅緑

女優モデ訪問 トテモ滑稽！珍無類の漫畫傑作

◆漫畫の大將…和田邦坊 ◆納涼漫畫祭 オフセット ◆心の持ち方…山室軍平 ◆野間會發會式の記

大增頁 特大號

講談倶樂部

八月號 五十錢 平月通り

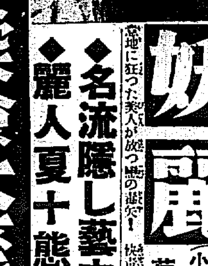

侠客列傳 忍川のおかん（若くて大膽不敵の美女お吉が啖呵…）村上浪六

事實哀話 坂東菊枝の死（大家の娘に生れた菊枝が女役者で死ぬ迄の物語！）渡辺默禪

時代小說 浪人しぐれ笠（浪人はすれ共意氣に立つ快武士…）子母沢寛

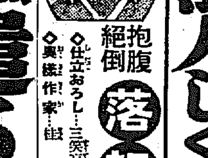

抱腹絕倒 落語名人大會

◆仕立おろし…三笑亭可樂 ◆居酒屋…柳家小さん ◆俄息子…蝶花樓金升 ◆奥樣作家…桂文都 ◆詭辯…柳家金語樓 ◆たが屋…桂文治

大長篇讀切 遣るな船 本田美禪

見よ！若き血に燃ゆる悲戀物語！うら淋しい漁村の砂山を背景にした哀しき戀！若き男女が呪はれた戀の悲劇物！美しい乙女と雄々しき若者を呪ふ惡魔の企み！全篇詰る程面白い

傑作講談 安政三組盃（悟道軒圓玉）

幕末巷談！三つ巴戀の渦巻！幕末の風雲家と、意地で生きる美妓との間に起る戀の大葛藤！

▲熱血小說 極東義勇團 松井翠聲

▲俠客實傳 清水次郎長 小島政二郎

▲漫畫 奇抜な西洋 岡本一平

▲漫談 お大名の話

戀愛小說 妖麗 菊池寛

意地に狂つた美人が放つ戀の毒矢！快淫男を操り秘術をつくす戀愛合戰

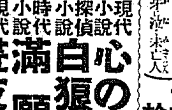

◆名流隱し藝大會（興味津々八名士秘藏の珍藝）

◆麗人夏十態（美麗グラビヤで名流夫人令孃の夏の御動作紹介）

冒險探檢大座談會

見よ！危機一髪の冒險談、珍談、奇談、武勇談續々發表！◆猛虎と格鬪…◆熊が復讐した話…◆海上で蛇動搖の故障…◆七十尺の高所から墜落…◆水上を步行する印度の行者…◆奇抜な怪獸退治…等々此の外珍談奇話十數篇發表

東京本郷 大日本雄辯會講談社 振替東京三九三〇

商工省選定・最優良國産品

レート白粉

艶やかな令孃化粧も

淸らかな奥樣化粧も

つけた白さが生地の美しさとなる―

レート白粉の眞美式お化粧ですつきりお出來になるのです。

厚くお塗りにならずとも引立つ白さ麗しさです

レート固煉白粉　白色と肌色

レート煉白粉　白色と肌色

レート粉白粉　白色と肌色

レート水白粉　白色と肌色

レート五色粉白粉（桃色・肌色・オレンヂ色・クリーム色・白色）

レート五色水白粉（桃色・肌色・オレンヂ色・クリーム色・白色）

レート類白粉（コンパクト）（肌色・クリーム色・オレンヂ色）

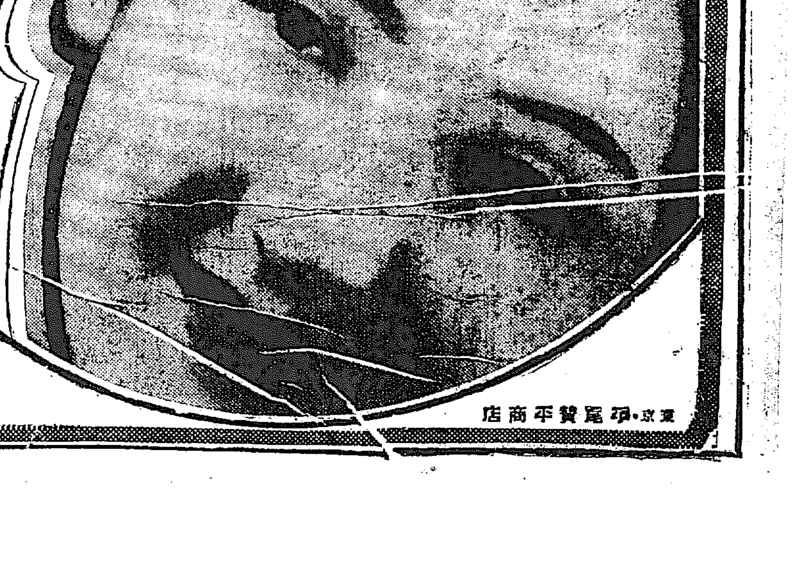

東京・平尾賛平商店

南部版 南部地方

東海岸南部線 釜蔚間の敷設 この際是非實現を期し 關係各地の猛運動

【釜山】釜山から蔚山に連絡するいはゆる東海岸南部鐵道の敷設は南鮮交通と産業開發のために重要なる施設として釜山東萊、蔚山及び慶北慶州の各府郡より熱望されつゝあるが同鐵道は昭和五年度に於いて旱害救濟の意味で九十六萬五千圓を投じて釜山佐川間三十三キロの用地買收と土盛工事を完成し昭和六年度には例の赤字補塡緊縮のために工事中止となり工事は全く中絶されるに至つたものであるが關係地元の府郡民は農村救濟の見地と地方開發の目的のもとに敷設工事の復活と更に佐川より蔚山迄の未完成線三十キロの用地買收と土盛工事並にレール敷設を完成させる當初の目的に從つて本年度内に實現する意氣にて總督府へ向け猛烈なる運動を開始する前提として本月下旬までに期成會長の香椎源太郎氏が上城して宇垣總督及政務總監その他關係當局の諒解を得る爲めに準備運動に着手することになつた、殊に最近に至り釜山佐川間三十三キロ中の軌條敷設、橋梁架設、驛舍新築等約九十萬圓の工事費捻出は頗る困難であるのに加へて佐川以北蔚山間三十キロの工事續行には少くとも百五十萬圓を要し財政涸渇せる際に先づ財源方面にて既に實現不可能の悲觀說が流布されて地方民の神經を極度に尖らす有樣なので釜蔚鐵工事の復活問題は香椎會長の渦卷み運動の結果によつて大體の見當がつくものと見られ重大視されてゐる

南鮮師團の 設置は有望 實現は時期の問題 徐大邱代表歸來談

【大邱】南鮮師團設置運動の重大使命を帶びて去る六月二十九日東上した南鮮師團設置期成會委員中大邱本部代表徐丙朝、大田代表村尾伊勢松、群山代表□太三郎の三氏は七日正午大邱通過歸鄕したが大邱の徐丙朝氏は運動の經過に就き左の如く語つた

二十七、八の兩日各委員の打合せを行ひそれ〴〵手分けして訪問することゝなり、私は大興電氣の大森氏と全州の久永氏との三人で二十九日官邸で荒木陸相と會見したが陸相は軍制改革には何等變りはないが滿洲事變以來事情も異つてゐるし一段落したとは云ふものゝ現在の情勢では今後どうなるか判らない然し當局の根本方針には何等變りはないが來年度に直ちに豫算を計上することは困難であると語り又首相は此問題は既に決つてゐるが豫算關係から直ちに實施すると云ふ事は困難であると言つてゐられこれ等の點から見てある程度まで樂觀してよいと思つたゞ時期の問題であらうと思ふ更らに又朴代議士にも會見したが朴氏は自分は朝鮮の爲めに議席を有してゐるのだから力の限り努力すると云つてゐた、たゞ少し不安に感じたのは陸軍次官が少し影の薄いやうに云はれてゐた事であるが東上以來各方面と會見した結果から見て決して悲觀する必要はないと思ふ

鯖の罐詰 初注文 滿洲各地「から釜山へ」

【釜山】慶南特産品の滿洲進出は各方面の期待を受けてゐるが滿洲國誕生された滿洲見本市をチャンスとして最近ハルピン公主嶺方面より釜山へ『鯖』の味付罐詰二百五十函の初注文が舞ひ込んだ、從來朝鮮の罐詰は北滿方面においては米國製、カムチヤツカ物等に壓迫されて喰込む餘地なしとあきらめられてゐただけ今回の注文は當業者より注目されてゐる

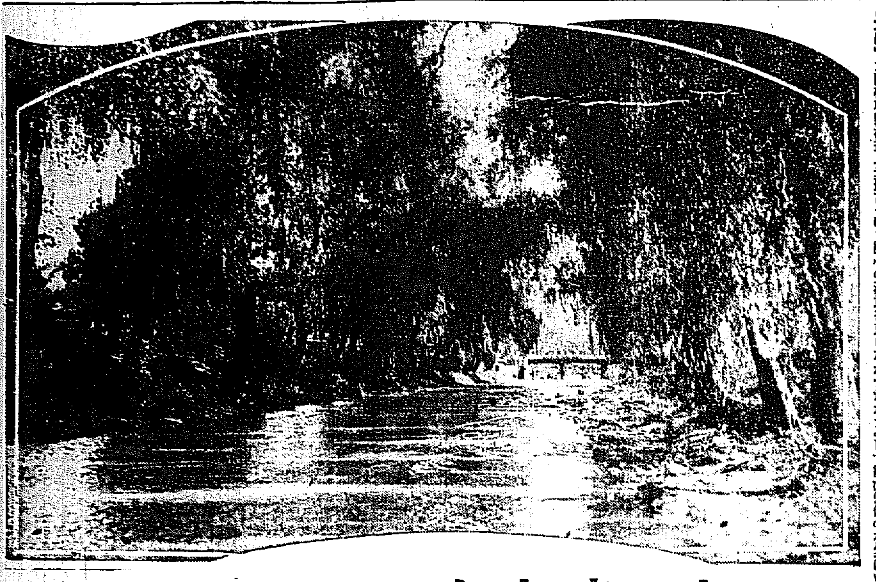

おゝ涼しい——公州柳橋の附近

清掃夫の 大怪我 汽車に觸れ 片足を轢斷

【大田】大田驛構内清掃人夫頭[illegible](三〇)は七日午前三時十分頃構内入換作業中の機關車に觸れて左足膝から轢斷直に鐵道病院に收容急手術を行つたが餘病を併發しない限り生命には別條ないらしい

嫉妬男の 妻虐め 髮を切つて 鼻を削落す

【光州】全南順天郡別良面鳳德里在住の金南主(二〇)は日頃から嫉妬心深く妻李德福(二〇)が美人であるところから一層氣をもみ一擧一動にも細心の注意を怠らなかつたがこの程妻が他の男からハンカチを貰つた事實を知つた南主は烈火の如くに憤り同夜十時頃妻を自宅近くに連れ込み嫉妬のあまりお前の浮氣は美貌のせいだから厄にしてやると頭髮を切り落し力あまつて首まで切込み更に鼻を低くしておけば大丈夫と鼻の先を削つたまではよいが血を見てはさすがに狼狽して安力山病院へかつぎ込み加療中である

老人の急死 光州署で取調

【光州】市内樓門町の崔元國(五〇)は赤痢患者であるが五日午前八時ごろ突然死亡したがその長男崔氏が六日午前十時頃妻子供三名を引連れ光州署へ出頭して涙乍らに『夫の死の原因は樓門町の箇某外一名と約一ヶ月前に喧嘩をして散々に毆打されたからである』と屆出でたので同署では直に醫員を現場に急行死體を檢視し更に喧嘩の相手二名を引致し嚴重に取調べを行つたが死體には何等傷害の跡はないが同女の申告通り約一ヶ月前に喧嘩した事は事實であつたが同署では事件を輕々に看過せず七日午前九時死體を解剖に附した

承認か排擊か 群山の竹林公營 一般に推移を注視

【群山】府營竹林調査委員一行は豫定の調査コースを經て六日午後十一時四十五分着列車で歸群したが、各委員は調査顛末に對する感想は口を緘して語ることを避けてゐるが何れ各地を踏査した感想と蒐集した參考資料に依り調査報告案を纏むべく近日打合會を開催する由であるが贊否兩論者を以て一丸とした吳越同舟の調査團のことゝて各自の觀點も根本的に異ると共に竹林事業の可否を決する最後の調査にして存滅の鍵を與へられた委員各自の責任感も自然其の重責を意識し萬全を期して調査は遂げられたものと見られてゐるがこの問題に對する府民一般の關心は公營事業としての可否、恒久財源として經濟價値の有無はいふまでもなく豫算案に提議された最初から今日に至るまでの幾多注目すべき原案に對する府會の態度措置、いきさつに深甚の注意を拂ひ各自個々の見地と自由の立場から論究された結果は期せずして批判的輿論ともなり今や委員一行の調査顛末に關する感想の如き片言隻語たりとも聞きもらすまじとまで緊張してゐるから原案の贊否何れに決するにしても必ず相當峻烈なる批評は加へらるべきものと見られ解決すべき本問題の推移は注目されてゐる

朝鮮號 命名式の 歡迎會 順序決定

【大邱】愛國機朝鮮號第四號機の命名式は既報の如く二十四日大邱にて賑々しく擧行される筈であるがこの歡迎方法について軍部との打合せは大體完了し左の如き歡迎會式順の決定を見た

▲十一時半一同着席▲君が代合唱▲府尹祝辭▲道知事花環贈呈と府尹より記念品贈呈▲搭乘者挨拶▲閉宴

故犬養首相や 清浦伯の漫彫 木浦校の職業教育

【木浦】木浦小學校の職業教育としての塑物製作は頗る完了しその初めは五年生の作品がぞろ〳〵と出たが、故犬養首相や清浦伯の塑彫など中々の傑作揃ひで先生の方がダー(寫眞は初期の製作品)

列車の運轉事故 轢死傷や投石等々 大田運輸昨年の統計

【大田】鐵道局大田運輸事務所の調査による昭和六年度中の管内京釜線大田鳥致院間及び湖南全線に於ける事故は

▲轢死傷七十一件、▲線路内を通行列車運轉を停止せしめ幸ひ救助せるもの二百八件、▲同牛馬立入り救助三十七件▲同障碍物を放置し停車せるもの四十三件▲其他自動車、牛馬車等の踏切衝斷にて停車六件▲投石百五件▲合計四百七十件

に達し前年度に對比し七十件の增加となつて居る、しかして轢死傷中の二割は自殺、六割は死亡、二割は不具者となつてゐるが京釜線では天安鳥致院間、湖南線は論山、井邑間が最も多く投石は京釜線は一割弱で湖南線が大部分を占めてをり金堤、松汀里間が頻發の傾向である、更に鐵道局では之等事故の公衆の不注意又は過失に起因する事故にして死傷者の負傷狀態より推して本人又家族に治療費、見舞金、香奠贈りたるもの五百圓九十圓に達してゐる

群山の荷主 協會 運送店に注意

【群山】荷主協會では去る六日午後八時から無盡會社樓上に役員會を開催し運送店に對し注意を喚起すべき事項五、六件につき協議を遂げたが決議の結果は一定の手續を經て相手方に注意を促す方法を執るものと見られてゐる

木浦府の 上水道大擴張案 二十年の將來を見越し 經費六十萬圓の大計畫 府民一致で實現に努力

【木浦】木浦上水道大擴張工事は將來非常に膨脹する人口、工業、船舶などの給水增加を見込み總工費六十萬圓を以て實施する案が上水道期成委員懇談會で一致贊成を得たので永井府尹及び北村府技師は七日上道し道當局に對して熱心陳述之努めてをり更に兩氏は十日ごろ木浦を發し本府に出頭右案を說明諒解を求むる豫定であるが總工費中の二十五萬圓は國費及地方費の補助を仰ぎ殘額卅五萬圓を起債に仰ぐ工事は豫定地は木浦から四里半の距離にある於谷面衙道山下に求めるものである、この水道大擴張案が示されるや木浦消防組では火災時に於ける水不足の苦痛を道に人命財産に及ぼす危險から至急施行を希望するの陳情を道に發し又府内工場側でも用水の不便不十分は工業死命を絕つものであり既に不充分なため雨量少ないときは市中の井戶を借りて一石十錢を支拂ふの狀態であるためこの不便損失を除くためには一歩も退くべからずと右擴張案を懸命に支持して居り全府民はこの案の成否工事の遲速は木浦の盛衰に重大關係を有するものとして永井府尹、北村技師は本府に坐り込み目的貫徹せねば斷じて歸木すべからずと與府の風心こゝに集つて居るかもし財源問題に於て本府及び道に於て結局的工事に實施を希望することあるも斷じて歸すべからずと云ふのが府民の叫びである

學生の手で 一萬圓を募集 大邱醫講の昇格運動 知事も進んで援助

【大邱】昇格を目ざして猛運動を續けてゐる大邱醫講生は期成會員の手腕のみを待たず學生自ら一萬圓の寄附を募集して府内各有志及び有力家を訪問して夏休みにも歸鄕せず寄附金募集に努めてみたが去る四日までに一萬圓の寄附金が集つたので七日午前十時頃學生代表十一名は金知事を訪問し經過を報告すると共に校舍新築着手の速進を希望するところがあつた右に就き金知事は左の如く語つた

私が着任當時の考は期成會の手で寄附金を募集して來たら仕事をしてやる位に思つてゐたし又前知事からもさう云ふ風に聞いてゐたが段々聞て見て學生等や父兄等の心情道民の熱心等を察し道の設置上から見て私からも進んで一日も早く寄附金が集まる樣に促し一日も早く昇格させてやりたい氣持になつて來た今後力の及ぶ限り援助してやる心算である

面長が獨斷で 普校豫定地變更 憤慨した部落民二百名 連署で反對の陳情

【釜山】慶南統營郡東部面では普通學校新設の期成會を組織して寄附金の募集も終つた處金面長は獨斷的に突然建設豫定地を變更し生徒の通學に不便な閑沙洞に敷置する計畫を樹て既に清水統營郡守の内諾まで得た爲め面長の變更方針に反對する十四ヶ里の部落民二百餘名は七日正午柳永はか三名の代表を統營に特派し道學務課に部落民有志二百餘名が連署した陳情書を提出した

腕時計を 盜んで賣る 發覺して御用

【大邱】本籍全北群山府[illegible]住所不定パン行商[illegible]は行商中七月四日午前十時頃西城町三丁目六九番地曹相旦方で主人の隙に乘じてクローム側腕時計時價八圓位のもの一ケを窃取し當日午後京町で氏名不詳の男に九十錢で賣り飛ばし七日大邱署に逮捕された

隨分多い 濁酒の密造 檢擧一千件 罰金二萬圓

【大邱】最近濁酒の密造者が激增するので當局ではこれが徹底的取締のため檢擧に着手してゐるが本年に入つてから檢擧數既に一千件に達し罰金總額實に二萬圓を突破してゐる最も多いのは達城郡の九十六件、清道郡の三十四件である

浦項の學議 選擧後の暗礁 川上氏突然當選を拒絕 成行を一般に注視

【浦項】浦項學校組合議員選擧は五月無事終了した事は既報の通りであるが其の當選者の一人川上治兵衞氏は組合から通知の當選承諾書に捺印を拒絕し未だに進んだ當選者も思はぬ暗礁に乘りあげた川上氏の拒絕理由は只議員の器にあらずと主張するのであるが最初から當選者出馬した同氏として他に深き理由あるべきは推測に難からざるところで一部では暗に就任方をすゝめつゝあるも氏の性格上容易に之れをひるがへす模樣なく自然次點一票の名粉鶴田仁之助氏にお鉢が廻る譯で頗る興味ある問題であるが早田氏も議員辭任開始前に立候補を取消したる手前もあり易々として受諾もすまじく故選擧後僅か二日にして早くも一名の缺員を生ずる譯で之が成行は一般に注視してゐるところである

順天統營間電話 料金は一通話六十錢 六日から通話開始

【順天】順天局でかねて申請中の順天統營間の電話は六日から實施の旨遞信局より四日指令があつた因みに料金は一通話六十錢呼出料三十錢である

慶北の 秋蠶と 植桑の奬勵

【大邱】慶尙北道では春蠶も一段落ついたので秋蠶に一段と努力すべく第一に桑の肥培管理は養蠶の根幹をなすものであるからこれに全力を注ぐ決心である殊に現下の不況時代にあつて繭は安價とは雖も農民への福利は甚大なもので之れに鑑み六月下旬頃から一齊に『桑の日』を設定して各郡では勿論、各面駐在技術員を總動員し各郡守、庶務主任も總出で督勵にあたつてゐるが道からは爾永技手が應援に出掛けた

大邱にまた 棄兒

【大邱】珍しくもなくまたも一人の棄兒があつた七日午前六時頃大邱府山町天主敎修女院門前に生後二ヶ月位の朝鮮人女兒を棄てゝあるを通行人が發見して大邱署に屆け出た目下大邱署では犯人嚴探中である

松汀水組 速進決定 道の勸說で 地主も自覺

【松汀里】創立當初から紛糾に紛糾を重ねた松汀水利組合は一昨年幹部の辭職となりたるまゝ諸般の選任の運びにも至らざりしが昨年矢島知事の赴任以來施設の要を熱心に說示するところあり地元民も漸く眼覺めて昨年進行の機運に向ひ七日松汀面事務所で多數の地主及び有志の會合を催し道廳から岡經濟部長山縣內務部長等臨席して詳細に亙り組合の利害關係を說明した結果滿場一致を以て速進組合を進行するに一決し司會者眞鍋會長松井芳之助氏の說に依り左の如く決議した

決議 松汀水利組合に對し和衷協力圓滿なる速進を期す 右決議す

準備の出來た 仁川のテント村 十日から一般に解放

【仁川】テント村建設者のために府では月尾島西海岸敷地の手入れを行ふてゐるが愈よ來る十日から一般に開放されることゝなつた面積は一區劃八坪四三十區劃の一千余坪であるが使用許可を得た者は使用期間數に應じて使用料を徵收されるが、半月以內は一區劃三十錢である

大邱の 道路工事 本年度施行分 八月から着工

【大邱】大邱府が本年度に實施すべき第三期道路工事、第四號、第五號・第七號の各線總延長一千三百九十米は府土木係で測量設計を行つてゐたが最近漸く終了し目下家屋移轉補償並土地買收等の交涉を行つてゐるがこれが終了をまつて直に本府に工事施行認可を申請することゝなり着手は八月頃と見られてゐる

慶北の 豪◇雨 奧地方面は 交通杜絕す

【大邱】五日來の豪雨で慶北奧地方面自動車線路は七日朝に至り全く杜絕となつたその杜絕線路左の如し

▲榮州、浮石、豐基、禾忠間▲榮州乃城醴泉間▲安東醴泉間▲乃城安東、榮州間▲乃城英陽、榮州、乃川、盈川間なほ洛東江の增水に依り七日夕刻から大邱安東間の交通も杜絕の見込み

江景の 電氣料 引下げ斷行

【江景】南朝鮮電氣會社江景區域內は擧て料金引下げ方申請中であつたがこの程認可あり既往に遡り六月一日から約一割引下げを斷行することになり營業規定および諸料金表を七日發表した

騎手が 馬券で大損 悲觀して縊死

【大田】競馬が生んだ悲劇、若い騎手の厭世自殺…木浦水原郡[illegible]面梅隆里生れ大田郡杞城面[illegible]里一九五競馬騎手成用浩(二七)は陰三月姿の弟大田東町一丁目梶某から二百圓を借入れ大邱、釜山、群山の競馬を轉々し騎手として稼ぐ傍ら馬券を買つて缺損し面目なしと金の工面に奔走したが目的を果さず三日杞城に歸宅したが煩悶の末遂に意を決し四日夜附近の松林内で縊死せるを六日發見された

大邱中學 劍柔道選手 勇しく出發

【大邱】大邱中學では第七回城大主催の柔劍道大會に選手を出場せしめることゝなり八日午後一時五十八分大邱發の列車で出發したが柔道部は大西興生君以下五名劍道部は中川正成君以下五名である

さんぱん 顚覆す 乘組員無事 損害一千圓

【仁川】六日午後九時頃、營倉林料三二七箇及び附屬金物九〇點(價格七百餘圓)を積んだ府内港町櫻井氏所有鮮式樣戎一隻は仁川を出港して間もなく外港赤ズイ附近海上で暴風雨に遭ひ浸水甚だしく

一滴千金の 喜雨降る 群山地方の狂喜

【群山】沃溝外三郡五十余ヶ面の雨乞祭を明日に控えた五日午後一時頃から沛然として降雨あり旱魃恐怖に恐怖を抱いてゐた農夫に黃金の雨として喜ばれ六日七日午前中降續いて三十ミリ位の雨量を示したが此雨は郡の一部分を除きこれに依つて渉からず植付の進捗を見るらしく二、三日內には水利組合の蒙利區域は挿秧を完了すべく一般を潤し九割九分方の植付を終ると

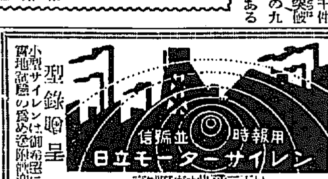

消防用 工場用 學校用 官公署用 各種 1/5馬力以上各種

型錄贈呈

小型サイレンは御希望に依り實地試驗の爲め送附御迎

京城府南大門通三丁目 株式會社 赤尾保商店京城出張所

登錄商標

大阪市… 安東薬正堂 朝鮮總支店

代理店及特約店 …

耳鼻咽喉科 醫學博士 上田年八

京城府北米倉町九三(鮮銀前西半町北入ル) 電話(本局)一六三四番 病室完備

資生堂 歯刷子 良毛を科學的に特製した 二十錢 十五錢

資生堂歯磨 專賣特許

美白と殺菌と快感を 少量で果す クリーム歯磨 二十五錢・十錢

虫下し マクニン錠

安全 排虫率 何より優る

三十錠 七十五錢 一圓三十五錢

日本はマクニンデー

體內の榮養を橫領し各部を病化し害毒を逸ふする憎むべき蛔虫これを退治るもの貴公の外にないのふマクニン殿………

お子達には藥菓子 マクニンゼリ 二十錢 五十錢 一圓 二圓

小冊子『恐ろしい蛔虫』お申越次第進呈

M—47 株式會社 藤澤友吉商店 大阪道修町二

北鮮地方

輿論を背景に 築港促進の猛運動
十一日公職者大會を開いて 築港期成會を組織

【淸津】淸津港當面の最大問題として府民の關心を集めてゐるものは第二期築港の速成にある、輪城川の大改修は明年度をもつて完成を告げ大市街建設の基礎確立せんとし、貿易商業の隆盛を目ざす淸津は今や急速にその工を急ぎつゝあり、諸般物資の呑吐港として運命づけられて來た淸津として、四圍の狀勢より見て何よりも緊急を要する根本問題は大築港の速成にある、府民間に醞釀されつゝあつた大築港期成、即ち現修築工事に引續いて行はるべき第二次修築促進の問題は、今やその頂點に達し、過般來公職者有志間に寄々協議を進めてゐたが、豫算編成期に當面せる今日、一日も速かに府民の輿論を打つて一丸とし、總督府當局の既定方針遂行に拍車を加へ、目的達成のために邁進すべく漸く意見の一致を見るに至り來る十一日淸津公會堂に公職者、町洞總代、府內有力者を網羅せる公職者有志大會を催し、これを機會に淸津第二次築港期成會を組織して、熱烈なる全府民の輿論を背景として一大猛運動を開始することになつた

ディーゼルエンヂン界ノ王者 ダイハツ重油機關
京城府南大門通五ノ一九 發動機製造株式會社京城出張所 電話本局三〇〇七番

吉州驛舍の改築愈よ着手
現在の三倍となる 敷地埋立既に完成

【吉州】惠山線鐵道の分岐點たる咸北吉州驛は同線の工事着手以來到着貨物著しく增加し一躍咸北中部の大館貨物取扱ひ驛となり現在の驛舍を約三倍のものに改築されることとなりすでに構內敷地の擴張埋立も行ひ近く驛舍の改築に着手することとなつてゐる同驛の六月中の到着貨物數量は二千餘噸で殆ど工事用セメントは約四百噸其他四百五十噸その他大部分は鐵道工事により商取引の增加による商品貨物でこれによる商品貨物著しい殷賑振りがうかゞはれる

名譽の戰傷者
咸興勇士羅南へ

【會寧】六日午前九時十分の列車でかねて會寧衞戍病院に入院中であつた名譽の戰傷者原田正雄及他滿洲の兩氏が羅南衞戍病院に向け出發したが原田氏は間島派遣の出動部隊に參加して第一の重傷者であつた文兆洞付近で匪賊の襲撃を受けて自動車運轉中左腕を狙撃され遂に切斷するに至つたものである會寧市民はこの兩勇士を熱誠を込めて見送つた

春川昭陽橋起工式

【春川】昭陽橋はいよいよ鹿島組の手によつて起工されたが、來る十五日道及築港會主催の下にこれが起工式並に祝賀會を開催することゝなつた

洪原事件取調完了
豫審に廻付

【咸興】先般洪原警察署より咸興署に押送收容した洪原守外九十九名の治安維持法違反、騷擾、殺人、放火、保安法違反事件は咸興地方法院檢事局から豫審の意見……檢事により去る二日取調べ完了同五日咸興地方法院豫審部に廻附を見た一件書類は五寸餘の厚味で五十册の多きに上り咸興法院近來の大記錄である

雄基邑議の補缺候補

【雄基】水產組合事件に絡み道評議員雄基邑會議員光永岩七氏の辭引續き本月一日正式に淸津地方法院に附せられたので雄基市民の一部には道評議員及邑會議員の補缺が話題に上り候補者として商工會長菜氏その他二三氏が有力視されてゐる

磯邊の夏 ――城津名所夫婦岩――

伸び行く咸南三都
新築家屋調べ

【咸興】咸南道內の代表的都市元山、咸興、興南の二府一邑につき六年度の新築家屋數に現はれた伸び行く都市の行進曲を聞けば

	煉瓦建防火構造二階	木造二階	平家建
咸興	七戶	六戶	一九戶
元山	一戶	六戶	三〇戶
興南	六〇戶	四戶	二三戶

合計棟數は咸興三百七十棟、元山二百二十三棟、興南五百八棟……矢張り北鮮は咸南中部に於て斷然的な發展を重ねて行く

大隧道を電動力で掘鑿
惠山線中の最難關 第六工區近く着工

【淸津】惠山線五、六兩工區は過般來起工準備を進め、既に起工式を終へ、近く着工の運びとなつてゐる、鐵道側ではこの兩工區を監督のため建設事務所を合水に設くることになり、鐵道局から赤司工學士が主任として來北、淸鐵から村木氏が助役として總勢十六名が九日の吉日を選んで現場入りをなし、古川副參事も行を共にしてこの機會に沿線視察を行ふ筈である、合水はその名の如く各溪谷の合流地點であり、第六工區は全鮮的に比類なき難工區とされ、その建設は異常の苦心を豫想されてゐる、中でも大隧道二つを掘鑿するに付發電所を設け、電動力によつて大がゝりな穿岩を行ふ施工計畫であり、これを工事場の照明にも利用する筈であるから、寂寞そのものゝ樣な溪谷の山村に假然不夜城を現出することになるわけだ、發電機は鐵道局から貸付とし先づ建設材料運搬用の軌道が出來てから搬入を行ふ手筈である

端川のお巡さん篤行
戶稅を代納

【咸興】端川警察署雲峯駐在所勤務巡査李成鎬氏は管內水下面上雲承里部落民が打續く不況に極度の困窮を訴へつゝある慘狀に同情の餘り豐かならぬ俸給の中から部落民六十六戶分の戶稅十六圓五十錢を代納した。この美擧は直に異常の反響を示し同面面民組合幹部は駐在所を訪れて從來の不心得を謝し將來を誓ふに至り同地の有力者金發喆氏も李巡査の篤行に刺戟されて里內貧民十六名の戶稅を代納した上に恩威並び行はれる名署長川崎警部あり矢張良將の下弱卒なしの感が深い

鶴西に普校新設
九月に開校

【鶴南】咸北の一面一校主義による本年度開校の見込みは六、七校であるが、その中に城津郡鶴西面に新設の鶴西公立普通學校が五日附認可となり、來る九月より開校することになつた

船頭を失ひ國通陣容建直し
首腦者疑獄に連座し 機能殆んど停止す

【淸津】水產組合疑獄事件に連座して支店長及び輸出係主任が拘引され更に輸入係主任の召喚を受けたため國際通運淸津支店は全く首腦者を失ひ機能殆んど停止を見んとする窮境に立つに至つたので同社京城支部長飯支店長宮田氏は途中加藤京城本支店長を帶同して來淸し一寸木淸津支店長を加へて協議をなしたが更に兩氏帶同して六日淸津出帆の便船で雄基に赴いた、一行の來淸によつて同社淸津支店の陣容立直し及び善後措置が講ぜらるゝものと見られてゐる

元山の夏期大學

【元山】教育會主催の本年度夏期大學講座は來る八月上旬三日間の豫定で開催されるが教育會では先般來講師人選中のところこの程我國經濟學の權威者早稻田大學教授經濟學博士林癸未夫氏の承諾を得決定した演題は『資本主義と統制經濟』で最も通俗的に講演する筈である

北鮮の木材界活氣を呈す
新關稅が影響して 關西から注文增加

【淸津】木材の出廻季節に入つた北鮮地方は、間島材の關稅增徵問題で一時悲觀され、鐵道運賃問題で停頓を續け、局面の打開に腐心しつゝあつたが、新關稅實施の結果として米材及沿海州材の輸入が阻止される傾向にあり、一面鴨綠材が圓滑を缺くに至つたことも市場に反映して關西地方及び名古屋方面から北鮮材に向つて商談を進め來るもの增加せんとする傾向にあり、これがため今まで前途を案じてゐた北鮮の木材界は俄かに活氣を呈し、好調を辿つて漸次商況色めいて來た

捕つた明川の拳銃强盜（向つて左が犯人）

斬りも斬つたり便衣隊五十七人
上海出動部隊に從軍した 水谷少尉の武勇傳

【咸興】上海出動部隊に從軍して五十七人斬りの離れ業を演じた勇士が現はれた、咸興府荷田町運送業水谷太市氏の長男太作君（二〇）君である……部下三名を率ひて〇〇方面に任務中十三名の便衣隊に襲はれた水谷少尉は咄嗟に三人を斬り殪し十名を捕虜にした……同君は陸軍工業學校出身で豫備少尉として敦賀聯隊の充員召集に應じ酒包聯隊長の麾下として上海に出動去月七日凱旋除隊したものであるが郷里の村長から贈られた備前長船の名刀で便衣隊五十七名を斬つた迄は記憶してゐますが戰爭の中では何人殪しましたやら、とご本人もその數がわからぬ程の武勇振りである

元山青年辯論大會

【元山】元山青年團では來る十三日仲町公會堂で辯論大會を開催すべく目下準備中であるが今回は辯士に新進を網羅し有意義に且つ元山を燃ゆる若人の意氣を示さんとの意氣込みで各青年團員も力を入れてゐる

咸南各郡統計主任會議

【咸興】咸南道では八月二十日から三日間に亘り各府郡統計主任會議を開催することになつてゐるが諮問及打合事項は左の通りである

諮問事項
一、統計事務に對する監督指導に關する件
二、面統計職員設置規程適用に關する件

打合事項
一、本府報告例並道報告例に依る諸統計表に關する件
二、統計事務取扱に關する件等である

會寧學組會議

【會寧】既報の如く六日午後一時から會寧學校組合で六年度決算外二件を附議のため組合會議を開催した

咸興西湖間電鐵
新鐵の工事延期願 四日附で認可さる

【咸興】朝鮮窒素の新興鐵道から出願中の咸興西湖津間電氣鐵道工事竣功期限延長許可願は四日附認可の指令があつた。これによつて竣工期限は早くも昭和八年三月迄には竣工されぬ譯である

元山の手形交換

【元山】六月中の元山手形交換所に於ける手形交換總高は
小切手三、七一一枚一、〇二一四四三圓送金爲替手形三四八枚六七、七三五圓〇四爲替手形五三九枚一四〇、八五一圓五四約束手形二八九枚一一四、三八七圓八一、四三〇四圓三八郵便爲替證書六六枚二六〇、七二圓……出すれば總計に於いて五百四十一枚總三四三、一一六四六九圓前年同期に比すると百三十九枚五六〇、四六四圓六三の增加である

若妻殺し證言被告に不利
食後間もなく兇行 平壤の第四回公判

【平壤】平南鎭南浦府大合町九五鎭南浦法院支廳檢事分局通譯生元安鶴宗（二）にかゝる昨年七月廿三日自分の新妻初子（二〇）を殺した被告事件第四回公判は七日午前十一時十五分から平壤地方法院新法廷で木多裁判長係、陪、小林兩判事陪席、獄木檢事立會、松島、大塚兩辯護士列席、被告臨席、證人として知念醫官、鎭南浦高等商業瀨邊國助教授タカ、同府後浦里太田經三の三氏並に知念醫官の死體鑑定書の鑑定を命ぜられた平醫和氣教授列席の上開廷され和氣教授は知念醫官に初子の頭部前部の創傷、頸部の絞溝、胃の中の米粒、味噌、海苔、茄子等について質問し知念醫官の説明あり更に知念醫官は胃の內部にあつたものについての説明の後、解剖上食後短時間の後に兇行が演ぜられたものであると被告に不利な證言をなし

ついで知念醫官に對し辯護士、裁判長、檢事より同醫官鑑定書について質問し同醫官の説明あり午後零時五十分終了、續て證人太田氏は事件の直前の某日午後二時頃大通りから來たといふワイシャツに白ズボン、赤靴姿の內地人について證據品であるワイシャツ、ハンカチは同內地人の所持品ではない旨證言し第三の證人河村タカは昨年六、七月頃の前後の某日午後三、四時頃白ズボンに麥藁帽の男が返事方を訪ねて來たその三、四日後に事件が發生し犯人はその男ではないかと思ひ直ぐ別に話した旨述べ證人訊問終了、

辯護人側の希望として疑人の陳述によつて事件直前怪しい男が徘徊した事實を認められる聞くところによれば鎭南浦署にこの怪人物及び事件直後鎭南浦出帆船舶を調べた形跡がある由であるから、これについて一應御取調べを願ひ度い、と希望し木多裁判長は辯護の上その必要を認めれば調書の提出を求めまた小野木刑事を證人として喚問する旨を答へ午後一時廿五分閉廷した

卯月末に霜が降る
甲山の作物枯死黑焦げ

【咸興】甲山郡會隣面檜山里、羅山里、東水里、旧興里地方には六月廿六日大正十二年以來の晩霜あり豆類は一部枯死し馬鈴薯は黑焦けの狀態に陷つた。其他の農作物の被害も相當に達する見込みである。因みに大正十二年の晩霜は六月廿一日で今回は記錄的な晩霜である

伊川の松毛蟲

【伊川】伊川郡安峽面各里と西面鶴大浦里に松毛蟲が發生し被害甚大なので伊川郡森林組合では驅除總出動で驅除に努力中である

驛構內で女の轢死
六日咸興で

【咸興】六日午後七時十五分咸興驛構內で木浦住所氏名不詳の女（推定年齡四十四、五歲）がお下りの五〇一列車で轢死したが原因は目下調査中である

咸興職業紹介所業績

【咸興】咸興府職業紹介所六月中の取扱件數は
▲求人九十六件▲求職二百三十件▲日傭勞働紹介一萬九千五百件▲身上相談三十八件▲雇傭手帖證明書交付三十九件▲勞働手帖交附百二件▲調査回答九件▲無料代書五件
で就職者五十二名となつてゐるが最近は尠からずインテリ失業群と內地人青年の求職が增加して見える

前途洋々たる咸南の林業
年々一千萬本を植栽 產額は五百廿萬圓

【咸興】咸南道內の林野面積は二百七十一萬六千餘町步で全道總面積の約八割四分を占めてゐる。その內成林地百四十九萬七千町步、稚樹發生地及立木地十五萬三千餘町步であるが樹類の主なるものは北部地域では『テウセンカラマツ』『タウヒ』『モミ』『赤松』『ナラ』『シラカンバ』『ヤマナラシ』南部地域では『赤松』『ナラ』『クヌギ』等でその林質は頗る優良である。なほ北部地方には未だ斧鉞を入れざる顯著な大森林があつて天然の富を誇つてゐる。道當局では各府郡と提携して稚樹發生地及立木地に年々平均一千萬本の植栽を斷行しつゝあるのでその林相は日々良好に進みつゝあり且つ養苗事業として每年平均三千萬本の苗を生產せしめ道內需用過剩分六、七百萬本を道外に移出する現狀である。目下咸南道內の木材木炭その他林產物の產額は約五百二十萬圓に達してゐるが將來交通運輸機關の整備に伴ひ咸南の林產額の前途は益々洋々たるものであらう

自動車で幼女重傷
興南の椿事

【咸興】三日午前二時頃咸興郡運送自動車部所有咸南三三五號貨物自動車を運轉手金良泰（二三）が運轉して興南から咸興に向ふ途中興南邑松湖里道路上で同邑復興里一〇四文碩吉の三女文福南（七）が自動車の前部三尺の地先を横切らうとした處自動車にスリつけられて局部裂傷、左膝部その他數ケ所に約三週間を要する重傷を負ふたので目下興南病院に入院加療中である

長津の杞柳細工傳習會開催

【咸興】咸南長津郡內新南、中南、西閑三ケ面の各地には天然杞柳の生產が年に六、七萬貫に達してゐるからこれを利用して杞柳細工を奬勵する一方華鮮運學校卒業生を指導すべく杞柳製品傳習會を開催することに計畫を樹て郡より道當局に補助金申請をなして來たが同郡農會では下碣隅公普を中心として下碣隅で開催する筈で所要經費は地方有志（百圓）の寄附、森林組合（百四、五十圓）鐵道地方費（二百五十圓）の補助を仰ぐ豫定である同郡の樣に農閑期が長くて適切な副業のない地方には最も有利な副業として一般の期待は大なるものである

龍鐵對全咸南
陸上競技大會

【元山】半島陸上競技界の雄龍鐵對全咸南陸上競技大會は來る十日午前九時より元山中學校グラウンドで開催されるが大會準備は元山體協で既に充分整へ役員も決定した、當日元山、咸興、興南から選りすぐつた選手が龍鐵を向ふに廻して果し如何なる成績を擧げ得るかファンの興味を沸きらせてゐる

朝窒選手元山へ

【興南】十日元山中學校グラウンドで擧行される龍山鐵道對全咸南陸上競技會出場のため朝窒陸上部選手左の十一名は九日夜行列車で遠征の途についた今回遠征の朝窒軍としては全鮮ナンバーワンの選手揃ひの龍鐵軍を向ふに廻しての戰ひの事とてその勝敗は問題ではないが昨年の神宮競技で俄然進歩優秀の位置に進み今期又二、三新選手を迎へ多少新陣容を整へた事とて果して如何程迄肉薄することができるか又近來益々好調に向ひつゝある福島主將以下の朝窒君の、咸南記錄を如何なる點まで延ばし得るかが今度競技會の興味の焦點である

主將 福島頭二、宮崎市三郎、山田佐代吉、久保田龍郎、井上五郎、片伯部秋治、井崎直郎、浦田明、吉岡勝郎、柳長春、朱熙同、以上

咸北の武道選手
六日上城す

【羅南】全鮮武道大會出席の咸北道柔、劍道選手は道警務課長（柔道）田島五段（劍道）兩講師の附添ひで今消羅南署長に引率され、意氣昂く六日午前九時四十六分發列車で上城した、柔、劍道正選手は次の通り

▲柔道―横關（羅南署）大隅（警務部）和田（鏡城署）山崎（警察部）李龍玉（羅南署）▲劍道―田原（羅南署）水井（同）三村（同）井上（同）松岡（副監督）十島（羅南署）

平壤の選手

【平壤】平南警察部柔劍道選手各十二名は來る九、十兩日京城で擧行の朝鮮武德會本部主催の全鮮武道大會に平南道代表として出場すべく七日午後二時半の列車で多數の見送りを受け頗る元氣で征途に上つた

湯化粧の辯

白粉を附けたとは見せぬ隱し化粧 本來の湯化粧は然うしたものです

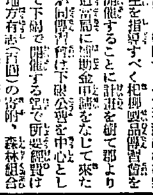

尾上菊五郎丈

お求めに依つて今『湯化粧』のお話をするのですが、中にはお耳新しい點もあらうかと思ひますから、是非一通りは御聽き願ひ度いと思ふのです。

先づ『湯化粧』と云ふ化粧法の本來の目的は何であつたか？と申しますと、之が今更もすると皆樣が考へて居られるやうに、徒らにたゞ眞白く白粉を塗らうと云ふのでは無く、恐らくは夫れとは正反對の寧ろ隱し化粧、と云ふので

ホンノリと生地からの白さ美しさに見せ

やうと云ふ所に、實は其目的があつたやうです。

例へば今から百五十年ほど昔の文化時代――と云へば德川家の文明の爛熟時代ですが、その頃の化粧の本『都風俗化粧傳』の中にも

色の白き顔或ひは化粧して顔をほんのりと櫻色に見せんが爲に、至つて薄く化粧せんとする時に用ゆる法なり。化粧は湯を使ひ糠袋にて顔をよくよく洗ひて白粉を薄く施し、手拭を熱き湯にて搾り化粧したる上をおさへ置くべし

と云ふ樣に言つて居るので、矢張り

隱し化粧薄化粧の

範圍を出て居らないのです。それから又同じ本に『湯化粧』は

色を白くなし白粉を落着かすものなり

と云ふやうに言つて、なほ

顔を洗ふは膩垢を落さんが爲なり。然れども暫らくすれば又膩浮くものなれば前洗ひしより化粧までの間に早く膩浮き出でゝ白粉落着に入らずして化粧落ちかぬもなり、此湯化粧は膩の未だ浮出でざるに白粉を塗埋に擦込むが故、顔に白粉殘りて化粧の時よく白粉落着くなり。

と説明して居るやうな次第で、何れにしても勿論白粉下など使ふどころか、此後の方などは寧ろお化粧の素地を作る程の意味で、即ち今のサーワのクリーム白粉を擦込むのと同じ意味でせう。後程に成つて更ためて濃化粧をする下拵へに過ぎませんのです。

それは兎も角、よくワクと云はれた

昔の鉛白粉時代

でさへ、美しいお化粧、そして保ちの宜しいお化粧をするには斯うした手段を採つたので、如何に優れた白粉にしてからが先づ自分の

肌地に馴染ます

と云ふ事が第一の肝要なのです。斯うした譯で本來の『湯化粧』は、先づ薄い隱し化粧なので、白粉下は使はずに、白粉を肌地によく擦込んで、掌で乾いてから浮いた白粉を拭ふ、と何だか其時には折角の白粉が落ちてしまふかの樣に思はれるが、ドツコイ熱い湯から上つて乾いて來ると、夫こそホンノリと生地からの

自然さに白粉の効果

が現れて來る――本來の『湯化粧』は之なので、今の白粉で云へば、チタニウム主劑のサーワ白粉だと此効果は遺憾無く充分に現れるのです。分子が特別に細かくて被覆力が三倍からもあるから、之が巧く出來るので、從つて白粉は勿論小量で宜しいのです。全く白粉を附けたとは見せぬ理想的の隱し化粧が出來るのです。

尤も之な

一層白く上げやう

と云ふには勿論何んなに良い白粉でも、白粉下を使はなければ成らないので、今も云つたサーワ白粉に就て、と云ふのが細無鉛で又是ほど良い白粉は無い、と私は皆樣にも極力推奬したく思つて居るからですが、此サーワ白粉に就て云つて見ますと、サーワ白粉下をポツチリ、さうです

耳搔へ二杯分位

を掌でようく開伸してから、肌地が赤く成る位にまでシツカリとよく、それも平均に擦込む事。それからサーワの固煉なり煉なりた

極自然に冴えた

溶水を足して煉伸してから附ける事。そして此白粉も餘り餘計の必要は無いので、と云ふのがサーワ白粉は前にも云ふ被覆力が大きく從來のゴテ塗の白粉とは違つて、同じ白いながらも鮮かな上りだからです。それから更に一層濃くしやうと思へば『湯化粧』の上に眼云ふ後から又白粉を適の盛にすれば宜しいのです。

驚きました

大阪 よし子

二三度して肌に馴染むとサーワ白粉は全く美しくノリノビして、お化粧とは斯んなに愉快なものかと、今迄に無い經驗をして居ります。殊に驚いたのは固煉の一箇が何時までもある事で、終ひには乾いてしまつたのですが、水を入れて暫らく溶き指で溶きましたら元々通りに成りました。實は何うかと思つたのですが、廣告の通り新らしく成つたのには驚きました。

お喜び下さい

みな樣、又々白粉界に於ける劃期的成功として、皆樣方に喜んで頂く事が出來ました。從來の無鉛白粉では何うしても出來なかつた細無鉛のメッチリ形つまりサーワ固形白粉が出來た事であります。白色、肌色の二種で矢張チタニウム主劑の、芳香入り特長が一層改良された優秀品であります。一箇で、隨分長い間使へます。同時に固煉三十五錢の優秀新品、水白粉三十錢の優秀新品も出來ましたから早速お試し下さい

小册子『白粉の常識』新聞名記入御申越次第送呈
東京日本橋區米澤町 ミツワ石鹼本舖 丸見屋商店

祝新興滿蒙博覽會

中元の御贈答品には是非
サクラビールを

ビール黨渇仰の中心

品質に
人氣に

断然他品を凌駕せる！

王冠景品付特賣中

黄色王冠の裏に等級が印刷してありますからこれと引換に、お買上げの酒店にて下記の景品を差上げます

景品（ビール一本毎に）

壹等	参圓	（商品券）
2等	壹圓	（同）
3等	五拾錢	（同）
4等拾錢 5等五錢 6等壹錢		（切手）

◎空くじなし

滿蒙博を飾る ハワイ大學野球戰（2）

チーム打擊率三割

飛ぶよホームラン

四敗したがその後實力發揮 我國の風土に慣れる

ハワイ大學今度の來朝は野球部第一回の海外遠征で、さすがに野球本場で鍛へ上げた同軍の**强味**には內地一流チームでさへ一寸した不安と尠なからざる期待を以て彼等を迎へたが上陸後の第一回試合對明大戰は試驗その他で一ケ月も練習から遠去かつてゐたため ハワイに利あらず三對二で敗れた しかしあくまで學生らしい氣持ちのいゝ試合をやつて好評を博したこの試合でハワイは慶應の新人投手灰山（廣島出）に打棒を封ぜられた感あつたが翌日明治との戰ひは本領を發揮してグレベール、ビーターは譯官球團**柵越**のホームランをかつ飛ばし一一對十で明治を屠つた、その後における戰績は駿台（五對八）法政（四對五）に敗れ早稻田との對戰では十對三でこれを破つてゐる、續いて駿台との第二回戰では巨砲を逆發して三對二で見事復讐を遂げた、三田との試合では四對五で敗退したが、東京クラブ戰は廿二對五でハワイ勝ち四日立敎大部軍の對戰では一對一のまゝ十回まで押し切り延長戰に入り十一回安打四敵失一に乘じて一擧三點を收め遂に四對一で**凱歌**を奏した、來朝以來戰ふこと九回五勝四敗の戰績であるが我が國の氣候になれるに從つて遺憾なく實力を發揮した、その何れの試合においても常に安打十數本を飛ばして敵の野手を脅かしてゐる、來朝以來のチーム打擊率は三割七分でハワイにおけるチーム成績の三割四分に比すれば聊か不成績に見ゆるが、三割四分といふ驚異的な打擊力を持つハワイチームが今後更に我が國の風土になれて調子づけばどれ程の**實力**を發揮するか特に凄さに元氣づく不思議な選手揃ひで牛島を訪れる頃はまづ油の乘り切る頃であらう。われ等の興味もまた其處に繋がれるのである

デパートの繁昌 一般小賣店は淋し

中元贈物の大廉賣戰

◇中元大賣出し、贈答品大廉賣等々のプロパガンダよろしく一齊に商戰の火ぶたをきつた本町、鍾路の商店では假然異常の緊張ぶりで ◇財界非常時にかてゝ加へて土木談合事件の波……等は消費都市なる大京城の購買心にも大きな影響があつた ◇デパートから呼びかける贈答品戰術、第二の特價品賣出し、その他景品サービス等々の新型戰術それに第一の時局行燈は街頭にファッショのながれを渦まかせて商店戰線は今や白熱化し購買心をそゝつてゐるいよ〱本格的の商戰線だ ◇三越、丁子屋、三中井等共に申し合せたやうに贈り物で客寄に餘念なく、從來に見ぬ宣傳に力こぶを入れてゐる、流石はデパートだ、中元贈答品の賣行はよし、客足も頗る頻繁だ、まづ賣行の總つた傾向としては從來の型を破つて日用品、化粧品、が賣れる、果物類が食料品、これも實用品の贈答が旺んだ、例年の如く需要の變らないのが子供服に吳服類、商品券はないとだ ◇だが慘めなのは中小商店だ。賣られて重寶とあつて引張いて賑ふ調の賣れ行き、三越が中元賣出しに景品をつけたなど全く今までにない

本二警察部は大同團結に出で時節に『本日特價品』の監視をもうけてツイ足を止めさせるといふ合理的戰術に出てゐる ◇本二警察部は時局行燈を掲げファッショ的服飾の氣分を横溢させてゐるが人足は徒らに目の前を素通りしてデパートに吸ひ込まれて行く有樣、徒らにデカ〱の看板が風にバタ〱と鳴るのみで時代の流れはこゝに深刻にあらはれてゐる、財界非常時の購買力萎縮は全國的に中小商店の頭上におほひかぶさつてゐるのは、古い話だが中小店戰線正しく大異狀ありだ―

明石市再び水災 浸水家屋二千戸

三學校は臨時休校

【明石電話】兵庫縣明石市內では市の東部大倉谷から山下にかけて浸水再び襲り、西魚町方面西川一帶は水びたしとなつて浸水家屋約二千戸に上り、明石高女はじめ人丸小學校その他二校は臨時休校した、なほ明石郡垂水村では八日朝垂水町の小學生一名が浸水に押流され行方不明となつた

長野縣豪雨 損害百五十萬圓

【長野電話】六日來の縣下の豪雨は數十年來に見る被害を及ぼし各河川は平均七乃至十尺の增水を示した殊に剰々增水しつゝあり浸水家屋二千餘に達し損害百五十萬圓の見込み

熊本縣水害 被害百萬圓

【熊本電話】熊本縣下の水害は極めて甚大で農作物の被害額を合せ

岐阜の豪雨

朝鮮人四名生埋め

【岐阜電話】七日より八日朝にかけ豪雨にて岐阜縣下各河川增水氾濫し各郡に被害あつたが、中にも甚大なのは飛驒地方で八日午前二時頃益田郡小坂町では朝鮮人四名生埋となつた模樣あり、其他家屋の流出あり、住民は多く裏山に避難中である

九州では列車不通

運轉系統亂れる

【東京電話】七日來の豪雨で九州の鐵道各線その他築堤の崩壞、また出水のためまた〱不通ケ所も出し列車の運轉系統が亂れてゐる

世界早廻り機 不時着と判明

―ロシアのミンスク地方に―

機體破壞搭乘者無事

【モスコー八日發至急電報】伯林出發以來一晝夜半近く消息を絶つてゐたマターン、グリフイン兩氏の世界早廻り機は、モスコーに向ふ途中操縱機に故障を生じ、七日午前一時（日本時間七日午前八時）頃モスコー西南三百八十哩のミンスク地方ボリツソフ附近に不時着したことが八日正午頃に到つて判明した、搭乘者兩氏は無事らしいが機體は破壞したとの報あり、照會中、紐育出發以來三十七時間五十九分である

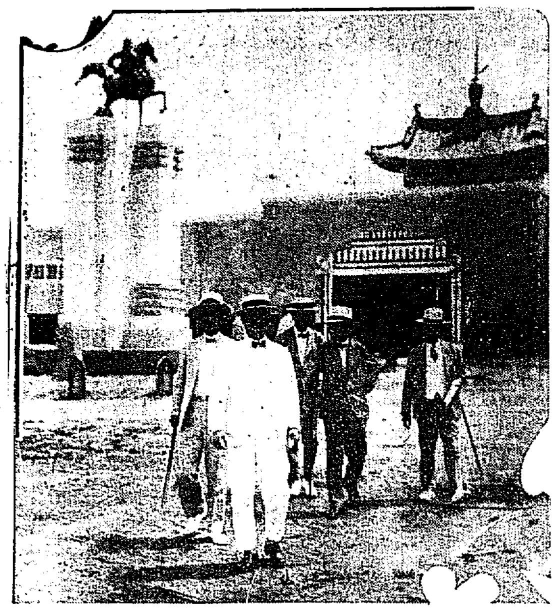

松本知事等 滿蒙博へ

八日下見に出掛た

◇◇◇ひたすら竣工の一途をかけ進みつゝある我社滿蒙博の下見のため松本京畿道知事は八日午後一時府內務部長、金參與官、李產業課長の面々と共に訓練院會場に臨んだ ◇◇汗だく〱の木工さんの朗らかな姿を見乍ら總支配人の案內で本館をはじめコドモの國、國防館、ベビーゴルフと熱心に見てゆく ◇◇五十年前も昔に出來た慶熙宮の前で五十年後に實現されるであらう『新京の展望』模型を眺めトンネルで味はひ乍ら海女の實演とりに滿頭の微笑をたゝへて一同滿蒙博竣工を樂しみつゝ歸途した（寫眞は松本知事一行）

愛國機の臺灣號 試驗飛行中に墜落

搭乘者二名は負傷

【臺北電報】十日獻納式のため當地に空輸された愛國機臺灣號二機中第二十六號機は、試驗飛行のため離陸五十メートルに昇つた時故障により着陸せんとし樹枝に引かゝり墜落、搭乘者二名負傷せるも生命には關係なし

弓の先生來城

武德會參列に

九日午前八時卅分より警官講習所で擧行される武德會に出席のため京都の小笠原流弓道範士、山田茂光敎士の兩師範は八日午後七時京城驛着列車で入城した、雪の如き長髯を貯へた小笠原範士は元氣である（寫眞は小笠原範士向つて左山田敎士）

日滿親善 空の學生使節

九日東京を出發

【立川電報】日滿親善の空の學生使節として日本學生航空聯盟を代表し新京目指けて九日午後一時を期し代々木練兵場をスタートする早稻田、明治兩大學飛行機搭乘者及びコースは左の如し

早稻田機（ホワイトサッド號）往航川上新太、復航三好研吉 附添敎官日代繁男

明治機（アール三型）往航田村安三、復航池原雷道、附添敎官佐藤忠

コース 代々木―大阪―福岡―太刀洗―蔚山―京城―奉天―新京

猛者連を揃へて 柔道軍滿洲訪問

途中京城でも試合

【東京電報】日本柔道界の猛者を揃へたる東京學生柔道聯合會では、この夏休みを利用して滿洲新國家の視察、滿洲派遣軍の慰問を兼ねて理事長坂弘二郎氏引率の下に都下各大學の選拔軍四十名は來る十三日午後八時二十五分東京驛發渡滿の途に上ることゝなつた、途中十九日は京城、十九日は奉天、二十一日は新京、二十三日大連において夫々朝鮮軍、滿鐵軍、其他在滿猛者連と試合をなし、廿九日歸京の豫定であるが、選手は加藤各四段、鷲部以下三段二十三名、胸川以下二段七名である

コソ泥や合力

けふの本町署

コソ泥、自轉車かつぱらひ、合力と八日未明本町署外勤係で三件の現行犯を逮捕した……

×

午前二時頃京城驛前派出所附近を通行する擧動不審の一朝鮮人あるを派出所員が發見、取調べた所右は本籍、無職金龍植（二六）といひ同原金龍根（二七）とこれに寄時半頃南大門通り五丁目佐々木一方に侵入し机の引出しから財布その他を盜んで逃走した自白、竊盜犯は仁川嘉石町十、金龍德（二九）は午前二時十分頃府內鍾路二丁目七十三番地料理業某天一郎方の裏にあつた京二〇〇四三號の自轉車をかつぱらひ、そのまゝ南大門通を經て大和町交番前にさしかゝつた所御用―

×

午前一時半頃旭町一丁目、料亭千代本方に內地人の女二名來たり忙しいから歸つてくれといつても立去らないので折衝通りかゝつた本町署員に身柄を引渡した、兩名は東京市麻布區櫻田町九二、龜崎長四郎（三五）と合橋の中谷六三郎（五一）といふもので合力强盜常習者である事判明した

四萬圓の 詐欺未遂

主犯は二年求刑

昨年一月府內桂洞の鄭晋燮が實父の死亡に依つて二十餘萬圓の遺產を相續したことを聞知した朴東元外四名がこの財產に目をつけこれを詐取せんと企て京仁の料理屋、遊廓を引きずりまはした上監禁して四萬圓を詐取せんとした朴東元外四名にかゝる不法監禁、詐欺事件は八日京城地方法院で裁判長係屁田判事は立會ひの上開廷されたが屁田檢事は左の求刑をなした ▲朴東元二年 ▲李旋宰一年半 ▲李昌煥、鄭麟明、辛泰容各一年

全京城敗れ 東京俱樂部勝つ

八日―庭球第一回戰

朝鮮體育協會主催東京俱樂部對全京城の軟式庭球戰第一日は八日午後四時半から朝鮮銀行コートに於て擧行、成績左の通り

全東京　全京城

內藤、高山三―四金田、劉
關根、南宮一―四洪、朴
土橋、小川一―四張、孫
荒川、松內〇―四島川、渡邊
淺野、楠四―二張、鄭
林、日向四―一金、野副

第二ラウンド
淺野、楠四―二金田、劉
林、日向四―二洪、朴

第三ラウンド
淺野、楠四―二張、孫
林、日向四―〇島川、渡邊

大邱勝つ 5―3

全平壤奮闘空し 都市對抗野球豫選

大每主催第六回全國都市對抗野球第二豫選第一日は八日午後四時より京城グラウンドにて擧行、まづ出場五チームの入場式終了後西鮮代表平鐵對南鮮代表全大邱の試合を開始した、平鐵には平鐵より四人の選手が加入し、倉田、熊谷（元京電主將）が出場してゐる

平（先）０００００００３０　３
大　　０００００２０３Ａ　５

審判（球）不破（壘）坂井、鈴木忠

◇一回（平鐵）熊代投飛、倉田右翼線に安打し熊谷四球につゞいたが平松三振、吉田遊飛で殘壘す▲（大邱）加藤第一球を遊撃に安打し梶原の投前に二壘に封殺され梶原二盜敗つたが關戶、八塚共に遊飛

◇二回（平鐵凡退）▲（大邱）一死後共四球を選んだが後續なし

◇三回 兩軍凡退

◇四回（平鐵）一死後平松遊飛失に生き吉田四球に出たが田中一邪飛、田中遊飛▲（大邱）凡退

◇五回（平鐵）二死後熊代三遊間安打に出で二盜の際捕手高橋が身體に當り外野に轉々する間に三壘に達したが倉田遊飛▲（大邱）洪左中間に好打したが杉原三振後工藤の遊ゴロに封殺され田中の遊ゴロで工藤二進し田中二盜の際捕手の高橋が本盜を企てたがその際捕手の本壘を投じたので二壘よりの返球にホーム寸前に憤死す

◇六回（平鐵）凡退▲（大邱）一死後梶原四球を選び二盜し關戶の三ゴロに壘を出すぎて挾まれたが三壘手のトスが體に當つて危く三壘に生きたが今度は一壘の關戶が離壘して挾まれたので梶原が三壘に釣り出されまた挾殺されんとして三壘手の惡投に助かつたが一壘ホームに躍進して刺される、されどその間に二進した關戶は八塚の中前安打に得點し八塚も中堅手の本壘送球間に二壘を得て楊の遊間惡投に得點し二點をリードす

◇七回（平鐵）捕PH多賀三振、田中四球を利したが、投手牽制球に挾殺され片山三邪▲（大邱）＝平鐵補退＝多賀捕手＝凡退

◇八回（平鐵）飯方左翼オーバーの三壘打を放ち＝大邱田中弟投手と代る＝熊代遊擊右を拔く安打に得點、更に倉田の三前バントに熊代一壘三進し平松三振後吉田また四球で滿壘となり多賀の二壘左を拔く安打に熊代、熊谷得點形勢逆轉一點を勝ち越す、田中四球、片山二飛▲（大邱）桐原四球で出たが二盜に失敗し關戶三遊間安打に出で八塚の左翼越三壘打に長驅得點、同點となり楊打者のとき投手二壘の走者を氣にしてボークして八塚得點、形勢再び逆轉四對三と大邱リード、更に楊三遊間安打に出で＝平鐵飯方左翼、田中退き宗石投手＝次の右前安打を右翼手一壘に投じたのがシートバウンドとなつて一壘手が落球してマゴ〱してゐる中に楊一周した

◇九回（平鐵）飯方一、二間に安打して出でたが熊代の三飛に封殺され熊代二盜の際捕手牽制球が體にあたり一壘三壘を儲けたが倉田二飛、熊谷三振で萬事休し結局五Ａ對三で全大邱勝つ（閉戰七時十五分）

平鐵（先）
熊代、倉田、熊谷、平松、吉田、多賀、田中、田中、片山、飯方
８６９５３２２７４１
３１　３６１１４７５８

全大邱
加藤、梶原、關戶、八塚、楊、洪、杉原、工藤、田中兄、田中弟
５８７４３９６２１１
３１　５７０３２４３６

▲三壘打 飯方、八塚

山中湖で 帝大生の遭難

四名は死亡

【甲府電報】山中湖にて遭難死亡した帝大生は延遠鐵元外三名で他の五名も多量の水を飲んだ爲目下昏睡狀態である行方不明は

工學部機械科一年　木谷賢龍（廣島高校出）
工學部三年　赤松民也（同）
法學部一年　多木正一（愛知八高出）
醫學部二年　渡邊惟行（熊本五高出）

中等陸上競技

八月七日擧行

朝鮮體育協會主催第四回全鮮中等學校陸上競技選手權大會は八月七日（日曜）京城運動場で開催する

九日から 羽田歌劇

東亞俱樂部で

既報の如く滿鮮巡演中の羽田歌劇一行はいよ〱九日朝當地着同日より三日間毎夜二回づゝ開演する初日の演藝プログラムは 歌想上若人・水兵上陸、三番叟（松代、孝子、貞代）春駒（繪日）小唄、數番、タバリー、エヂプト風景、レヴュー夏の節、アラ・パリー、蝶と蜂、小唄、踊の節（松代獨演）朝粉、踊るキユピー、スケツチ、踊く夏、史歌劇『百八根器』舞踊劇『浦太の女』ハダ・オン・パレード 總員出動

ナンセンス けちな男

★男前のあからめ夏宵ナンセンス―七日三越に五圓の購買券を持つて買物に來た美人があつた、所がその購買券は發行主から出てゐるので遂に交番沙汰 ★女の申立に發行主の男（某國人）も呼んで對決の結果、不逞り手形は男の僞申告と判つた ★この女は舗船の某カフェー女給、前日男が飲んだ末、サービスに滿足して持つてゐた購買券を與へた、さて酒がさめてみると金五圓也の手形が惜しくてたまらぬ、一家を考へた末遂に紛失屆だ ★たんと〱男の中のけちな男とはこんなものか

Ideal 重寶な香水 アイデアル 万能香水 オーデコロン
安らかな熟睡を誘ふ 御寢具に！
快しい香り溢るゝ お素肌に！
訪客に先づ出す嬉しい お手拭に！
（芳能は最も新しい近代的香水、洗面用、ハンカチに、頭髮にその他用途最も廣し。）
¥1.20 ¥.80 ¥1.00 ¥.50
高橋東洋堂

遞信官吏 各種學校 算術「の受驗準備講義錄」 珠算速成 巡査 日本警務學會

金儲大王 專賣特許 報德グレン 最新型完成 製造總元 大阪市堀川二丁目 ホウトク商會

不況不運より幸福と成功へ失敗は再起に急ぎ來れ！ 此好機逸せず今スグに（料金一件壹圓全般參圓）南大門 笑福旅館內 觀相家 泰龍先生責任判斷 運命の鑑定

寫眞 本町一 ワタナベ 電本二三七八

婦人の高級職業 東京整容學院

月やく 男女 松葉ろくん 奈良市小西町一二

アイスクリーム 御家庭へ配達（完全容器入） 東洋畜產興業株式會社 電話本局二一五三七

株式名書換停止公告 朝鮮銀行 昭和七年七月九日

投網 釣具 優良品ヲ豊富ニ低廉ニ 四分目二尋十一圓 五分目二尋半十二圓 麻糸絹糸製各種 釣具ツギ竿各種品揃 霞網二間半二圓 京城永樂町二丁目 吉備商會

皮膚泌尿花柳病 醫學博士 渡邊晋 京日案內

金融 販賣 看護 社員 乳母 賣地 地方 恩給 分讓 賣地 恩給

命の最高峰 (163)

平山蘆江 作　布施春長 畫

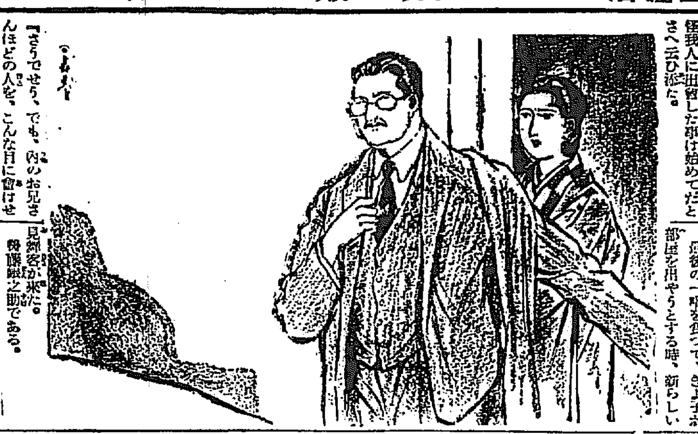

「いやに鬱ぎげんが惡いんですわね」ときよ子は看護婦にいつた。

「やかましいつたら、かへれ」

陽三郎が父どなつた。

「あ、判つた、お兄さん、滅多に負けた事のない喧嘩で、珍しくネ盤を取つたものだから、それで、陽三郎、鬱ぎげんがわるくなつたんだわ。――兄さん たらね、それけく、醜いんですのよ」と、きよ子は、兄をひやかす意味でなくどうかして、氣を引立てたい心組で、陽の調子をかへけじめた。

「さうでせうね、今度だつて、隨分、しつかりしていらつしやるんです」と看護婦は、これほど醜い怪我人に出會した事は始めてだとさへ云ひ添へた。

「さうでせう、でも、內のお兄さんほどの人を、こんな目に會はせるなんて、よつぽど卑怯な不意打を食はせなけあ、とても出來ないことですわ、一體、人ちがひなんでせうか、それとも……」

「やかましいつたら、かへれ」

怒鳴、怪我人が上半身をベッドの上へ起した。

きよ子はとびのいた。看護婦はらくして、手當をした。

「大將興奮していらつしやいますから、どうぞ、お靜かになすつて頂きます」

看護婦に體よくおしのけられたきよ子が、半分、テレ隠しに、

「私がゐるといけないやうですのね」

さう云つてから、兄の枕許へ怖々顏をさしよせて、

「お兄さん、私、これからすぐに卸出へ行つて、麗沙子姉さんにおしらせして來ますわ。お姉さんが來て下すつたら、きつと、お兄さんのお心持だつて――」

「うるさい」

最後の一喝を食つて、きよ子が部屋を出やうとする時、新らしい見舞客が來た。

舟藤賴之助である。

「まああなた、よくいらして下さいましたのね――お兄さん、社長さんがいらして下さいましたわ」

きよ子はそはくして立迎へる。

「やあ、山路さん、ひどい目におひましたね。全く、飛んだ災難でした。併し、急所が外れてるさうですから、何よりですよ。全く、とんだ目にあつたものだ」

役員は外套を脫いだり、帽子をとつたりすると、きよ子がまめまめしく、それを受取つて始末したり、ステッキを片付けたりする。

「君、もう、かへるのか」

役員が不審らしく、きよ子にいふと、

「は、あの……」

「まア待ちたまへ、僕、一緒に出るよ。――もつと早く來ようと思つたが、丁度、出しなに、來客でね」

「まア、どなたがいらしたんですの」

きよ子の態度は、まるで、役員夫人とでもいへばいへるくらゐだ

「麗沙子さんだよ」

「は、お姉さんが」

「うん、而も、僕の會社に對する一切の金錢關係を斷ち切るために」

「ねツ、金錢關係と仰やいますと」

「一切の責務を、耳をそろへてかへしに來たといふ事さ」

其前から、看護婦は遠慮してゐた。病室は三人きりになつてるのだから、役員は、陽三郎にも聞かせるやうな調子で云つた。

「麗アちやんが、借金をすつかりかへしに來たんですつて、それは本當ですか」

山路は腹でもゐられぬほど心配さうだつた。

「さうです、多分、粕谷のキャバレーから、持つて來た金だと思はれます。つまり、ダンサーとして本當に腰を据ゑやうとしてゐるのですね」

「それで、あなたは、それを受取りましたか」

「いや、假りに預かつて置くといふ事にして、かへしましたが、本人の決心は固いやうです。僕の方から云はせれば、あれほどの天才女優を墮落させたくはありませんからね」

役員は熱心に云つた。

映畫・演藝

新映畫

「巴里の魔人」

ジョン・エス・ロバートソン監督　ジョン・ギルバート主演　リーラ・ハイアムス助演

＝メトロゴールドウインメーヤー映畫梗概は＝

フランスの貴族ブルレリアの令嬢セシルはヅ・ツーシエー侯爵と婚約してゐたが、有名な舞台脚術師チエリ・バイバイを愛してゐた。彼女の父ブルレリアは侯爵が財産をねらつてゐるのを看破し婚約を取消した、彼が侯爵は之を辱き殺すことを知つた侯爵はその前にブルレリアを殺害しようと企てる。バイバイはブルレリアに娘セシルのことを相談したが一笑に附せられ憤慨して去つた、その直後侯爵はブルレリアを射殺した。嫌疑はバイバイの身にかゝつて殺人罪に問はれ死刑宣告の當日脫走する、一方セシルは侯爵と結婚し子供まで擧げた、バイバイは侯爵が危險に陥つたと聞き 閉にまぎれて彼け侯爵の部屋に押入り罪狀を白狀せしめ、バイバイが彼女の父を殺害した眞犯人を立證したので彼女の彼に對する誤解は解け、今は自由に愛を語り合ふことが出來た

「ジキル博士とハイド」

試寫短評　アラキ生

朝鮮劇場九日より上映するパ社發聲版『ジキル博士とハイド』を見る 監督はルウベン・マムウリアンでフレドリックマーチが主演、ミリアム・ホプキンス・ローズホバートが助演してゐる、日本版ロバート・ルイス・テイヴンスの原作小說サディズム遊戲感化せしめるが結局一人の分生は人生には許されない不自由な存念を一人の學說より科學的に分在であると云ふことを提示する物語りでマーチのジキル博士の學者と獸人ハイドの演出とグロテスクな幾態性怒態が多分に賈の興行價値をつけるであらう、迫力は多分にあるが、美しい映畫ではない、そこに當局の鋏が大いに驅かされた譯か、カッティングに多少過ぎたらかみがある、結局觀賞者はメフエストへレスにファーストは敗けたと云ふ處を知ればよいだらう、發聲効果面以下、興業價値、夏向きで八十パーセントだと云へよう

ラヂオ　九日(土)

午前一〇時〇分 氣象概況 各地天氣概況

同一〇時四五分 仁川觀測所發表 料理獻立、日用品値段、鮮魚卸賣相場

同一一時五九分 京城府相場、水產市場說表 正午の時報、ニュース

午後〇時五〇分 運動競技 全國都市對抗野球朝鮮豫選第二日第一次商銀鐵道對大田鐵道試合狀況 京城グラウンドより中繼

同四時〇分 ニュース、公示事項 引續き運動競技 全國都市對抗野球朝鮮豫選第二日第二次金京城對京第一日勝者試合狀況

同六時〇分 子供の時間(但し運動競技なき場合)

同六時三〇分 ラヂオ學校 女子の體育(三) 本鄉以太郎

同七時〇分 ニュース、公示事項 職業紹介事項プログラム說表

同七時一〇分 **富士山の夕(A)** 富士山を語る座談會(静岡縣富士驛より中繼)

出席者 內務省囑託 柴田常惠　中央氣象臺技師 佐藤順一　淺間神社宮司 鈴木松太郎　古老(八十三才) 富士伊造　富士驛長 小田木與平　强力頭 芳野幾太郎

同九時一〇分 富士民謡 一、富士農歌(JOAK選歌曲)二、富士を叩へる新民謡集 篠操オールリング、沼津節、沼津音頭、清水小唄、新駿河節、身延音頭、富士川音頭、甲州小唄、甲州音頭　唄 小房　同 新駒　同 定子　伴奏 黎明樂團

同九時三〇分 時報(A) 引續き 氣象概況、各地天氣豫報 仁川觀測所發表 滿洲より

況 同 歌曲 一、羽衣調子 二、千鳥 三、弄 四、羽衣 五、牛築

選界梁 六、編　徐珊瑚珠　檀琴 金金珠　大笒 金相淳　長鼓 金寄山　金一宇

明日の重なる番組

午後〇時五〇分 正調追分唄 永山常雄 尺八、匠井國外

同一時一五分 流行歌 金剛樓外

同一時五〇分 都市對抗野球決勝戰狀況(京城グランド中繼)

同六時〇分 お話 昆虫の生活 小口

同六時三〇分 伽倻琴並唄 吳太石

同七時三〇分 名曲鑑賞(A)

同八時二〇分 映畫物語(A)

同九時〇分 獨唱(B)

トピック

映畫常設館で賴るファンをファンするのはピンデの存在であるが何とか撲滅策はないかと目下考慮中

◇

素晴らしいラヴシーンに見とれてゐる眞最中にチクリとやられてみてはマサにクライマックスを深刻?ならしめる血肩パーセント、ピンデの存在又むべなるかな…だとは夏御定連の詠嘆そのまゝ

◇

那都常設館では盛んに夏枯閑散期に入つて之が亦咏哦久しうする館富亭者連、新聞折込み廣告を唯の宣傳戰だとたよつてゐる處に、無雑な閑散が續けられるであらう

◇

松竹ファンも日活ファンも乃至洋畫ファンも結局『今日活動見物にでも』位な處だから大衆性と云へばそれ迄で、局面打開を圖ふ當事者もさる事乍ら自信のあるファンがゐないことも常設館にとつては不利であり映畫鑑賞上の血路が開けない理由でもある…アーメン

將棋新手合(一)

於東京市日本橋區濱町二ノ五 高島大將棋所

(平手は六二金迄の局面)

飛角香交 角落番　△五段 坂口允彦(東京)　▲初段 都築俊太(東京)

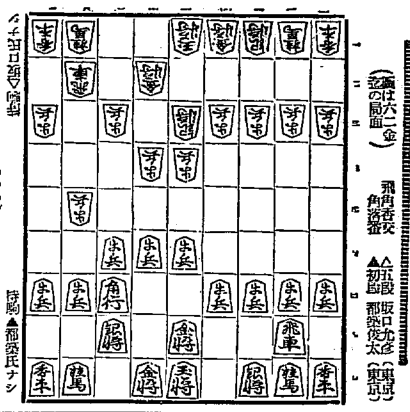

持駒▲都築氏ナシ

▲七六歩 △八五歩 ▲七七角 △六二銀 ▲七八銀
△八四歩 ▲五六歩 △五三銀 ▲六六歩 △六四歩 ▲五八金右
△五四歩 ▲六七金 △七四歩 ▲二六歩 △四二玉 ▲二五歩
△六二金 ▲六八角 △三二玉 (以下次號)

(評 不七段評論)(上手)八五步突きは、敵の櫓戰を關係せず變化に出する方針である。敵の櫓圍に對する、八五步と突かれ端崩しの手段は常今では上手方指切りと定跡があるから當然である。

(下手)五八金右と上つて、櫓圍の方針を採るのは順當である、本定跡の指方は、上手を入玉にする成れがあるから、櫓圍戰の方が紛れがない。

(上手)七四步突きは、命の攔きを早くつける方針である。

讀者の聲

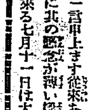

▲眞摯なる本欄を拜借致しまして愛國の士に一言申上ます從來あまり一般國民に其の觀念が薄い樣にますが來る七月十一日は大日本旗國々旗制定紀念日に相當致しますから各戶毎に國旗の揭揚をなされる樣御勸め致します(濱江六通り六山口生)▲龍山驛へ一言致します日前龍山方面より孝子洞方面へ行かんとせし時一寸郵便局に用ありし爲東大門行に乘り『孝子洞行、乘換にして下さい』と車掌にたのんだがことわられた。この爲に自分の方では幾分損をする、損得の爲に言ふのではないが驛の方は損にも益にもなるまい。かくの如き規則があるのかないのか知らぬが以後前記の如き事は承諾してもらへまいか寸用ある者の爲に(大梅公)▲女二十二歲位の大田八重子さん中央アパートに電話が押山きて有ります住所不明故本紙にて知らせます至急電話に(中央アパート)▲本欄愛讀者諸生の記事汗顏の至り投學、非才恥じ兼ねます御涼里直樋前驛、水原頃通驛、永登浦東京驛城の增田氏東小門外今田、藤原、酒井、元町、山下源氏學大家に御相談乞ふ(梅谷)▲研數學館付錦町『蛇出壇』三九八番地の伊藤先生のお宅です(館生)▲三日朝六時京城驛待合室か賣店の附近で黑檀のイボつきステッキを御拾得の方は電話本局三八九七番へ御知らせ下さい(N生)▲雌猫の可愛らしい子猫を下さる方は有りませぬか(一少女)▲ポインター中型全身濃茶褐色『革首輪鑑札付』の犬が紛失しました御屆付の方は電本三七二三番へお知らせ下さい(お願生)▲首輪のある白と茶の斑の雌犬チンが迷ひ込み保護してあります御心付の方は至急御出て下さるかそれとも御住所御知らせ下さい(光化門通二二道路裏木內生)▲龍山デグチさん先月廿五日の讀者らんに大島町をおたづねいたしましたが判りませんでしたお宅はどの邊ですか(黄金町生)▲七日電車に乘つて乘替切符を買つたその車掌けあけてたのであらう乘替切符を間違つてゐた僕はそれを知らないものだから京電前で乘替へて永樂町でその切符を渡して下車したすると車掌は此の切符は駄目だからもう一枚切符を出せといつたこんな厚〳〵しい事があるものか自分等同志の間で問違つて切つておきながらもう一枚出せとは何事か今や市民の怒りが府當局になるかそのまゝ私等でゐるかといふ時機に當つてかくの如き行爲をしては會社の體面にかゝはるではないかもう少し車掌たるべき者は客人に對して待遇をよくしなくてはいかん(正一)▲龍山方面の或る郵便局にて預金をしようと思ひ通帳持參金弐圓也を預けようと拾圓札を出した所小さいのがないから駄目だとは餘りに不親切だと思ふ郵便局或は銀行の小銭ならしらないこと一圓の札がないとは驚いた しかも交通の頻繁な中心地である〇〇町郵便局よ汝は郵便局でない事を考へ少し反省せられよ(勵行者)▲京城道廳各國體係へお願ひ申す、一般各地の役所へ納入品代金は何日頃支拂にせる譯りですか小資本營業者は困つてゐるよ三ヶ月も支拂ひを引張つておまけになく見計り讀ませて品代を永く拂はずに今や營業の發展も惡い景氣の加減で居眠つてゐるのではないか小資本家の死活を少し考へて見なさい(困る生)

演藝案內

東亞倶樂部 直營
九日十日十一日三日間晝夜公開
ハダカゲキ來演
一年度最尖端をゆく新興の喜劇座、愉快に家庭的に門先のくる百花撩亂のエロの大樂團です
もロのではありません、一流の藝術でです

喜樂館 日活直營
七日より超特別大興行
大日活の總動員で完成さる無聲映畫第二十九回大作
日活名監督立案の巧技を示す
明治元年 二十卷
三枡豐 總督

浪花館 京城明治町一
七月六日より
暑中休業
興行に限り開演之都度御通知申上ます

龍山劇場 電話一〇八七
曾我廼家五郎劇
喜劇・劍劇・社會劇
▲松島家時丸出演
▲宮川挑太郎口演
人氣男　太夫　▲番組は毎日替り

京城演藝館 本町三丁目
愈々京城樂劇團の納涼公演
プログラム
一、第參のもの
一、バラエティ 寸劇 酒は涙かためいきか
一、獨唱 ドロホウ
一、ダンス バロセロナ サロメ
一、金色夜叉
一、南洋の踊
一、藤六人形

大正館 櫻井町
七月七日封切
竹キネマ清田スタヂオ超特作
青空に泣く
原作……水島あやめ女史

丁髷便衣隊
生れては見たけれど

中央館 帝キネ封切
七日より六日間特別大公開
大人二十錢 小人二十錢
朱鞘小姓
スキーの唄 全七卷
光に叛く者 全十卷

朝日座 本町五丁目
七月九日より
女優大歌舞伎
嵐 菊香　淺尾右朝次　中村小錦。嵐春之助　阪東秀香。中村鯉蝶
第一 平假名盛衰記
第二 新作 京人形
第三 戀女房染分手綱

京龍館
八日より三日間
紫頭巾 前篇

お中元にどりこの

受けた方で何より重宝！・新時代の贈答品として大好評

御進物用には 一瓶入、二瓶入、三瓶入 半打入、一打入等色々あり 最寄の藥店食料品店にてお求め下さい。

D―163

朝鮮汽船出帆廣告

釜山出帆 濟州行 毎日午前九時 島嶼行 毎日午前八時
仁川出帆 遮水行(急行)毎日午前十時二回 元山行 各港寄港 毎日午後三時 木浦行 七月十六日、廿五日
木浦出帆 濟州島行 七月十二日、二十日 廿六日 島嶼航線 毎日午後六時

消防隊 大阪全市消防隊出動

テンピ 七ケ年決死的撮影 無上の光榮に浴す

朝鮮北海道大連線
鎭南浦出帆 裏日本北海道行 七月十六日 八月七日
大連直行
仁川出帆 裏日本北海道行
群山出帆 裏日本北海道行 七月十九日 八月十日
木浦出帆 裏日本北海道行 七月二十日 八月十一日
釜山出帆 裏日本北海道行 七月廿二日 八月十二日
浦項出帆 裏日本北海道行 七月廿三日 八月十四日
朝鮮總督府新潟縣市命令航路 **新潟北鮮北海道線**

嶋谷汽船出帆

元山出帆 笠戶丸 七月廿一日
西湖津出帆 笠戶丸 七月十二日 八月一日
城津出帆 笠戶丸 七月十三日 八月二日
雄基出帆 笠戶丸 七月十四日 八月三日
清津出帆 笠戶丸 八月四日

朝鮮北海道大連線 寄港地
大連、鎭南浦、仁川、群山、木浦、釜山、浦項、荻、境、宮津、舞鶴、小樽、函館

新潟北鮮北海道線 寄港地順序
小樽、函館、新潟、元山、西湖津、城津、雄基、清津、新潟

使用船 朝海丸 三七〇〇噸 日本海丸 三七〇〇噸 鮮海丸 三一〇〇噸 明石丸 五〇七五噸

嶋谷汽船株式會社 仁川出張所 仁川府本町四丁目 電話五〇・一〇八

仁川出帆豫定
關門、阪神 大東丸 七月九日
阪神 尾ノ道 東 丸 七月九日
神戶 伊勢 東丸 七月九日
阪神 盛 丸 七月九日
關門、名古屋、清水、京濱 伏見丸 七月十一日
尾ノ道、阪神 安丸 七月十二日
名古屋、清水、京濱 山丸 七月十二日

阿波共同汽船出帆
鮮航同盟會 仁川支店
威海衛、芝罘、大連行 利通號
威海衛、芝罘、大連行 共同丸

鎭南浦、大連、天津行 長山丸 代理店 野口商會
朝鮮郵船出帆
仁川出帆 代理店
木浦出帆 代理店
釜山出帆 代理店 大池回漕店
元山出帆 代理店國際通運支店
日本郵船出帆
朝鮮郵船株式會社